RIO DE JANEIRO, SEXTA-FEIRA, 19 DE MAIO DE 1961

Tempo: Bom, passando a nublado. Temperatura: Em elevação. Ventos: Norte a Noroeste, fracos. Máxima: 32,6 (Penha). Mínima: 16,6 (Jardim Botânico).

ANO XXXIII — N.º 10.091

Diario Carioca

Fundador J. E. de Macedo Soares

O Máximo de Jornal no Mínimo de Espaço

Preço: Cr$ 5,00

JÂNIO INCURSO EM CRIME DE RESPONSABILIDADE

Juristas do PSD já estudam o assunto

BRASÍLIA —

Será oferecida denúncia, por crime de responsabilidade, contra o presidente Jânio Quadros, tendo em vista vários atos do chefe do govêrno, usurpando atribuições do Poder Legislativo, inclusive, abrindo créditos extraordinários por decreto em favor de órgãos administrativos inexistentes.

Esta foi a resolução da bancada pessedista, "em defesa das prerrogativas do Congresso Nacional, chamando o sr. Jânio Quadros à responsabilidade", tendo designado uma comissão de juristas do PSD, composta dos senhores Gustavo Capanema, Oliveira Brito, José Maria Alkmin, Aderbal Jurema, e Humberto Lucena para estudar o assunto e elaborar a denúncia, nos têrmos da Lei n.º 1.079, de 10 de abril de 1950.

A REUNIÃO

Durante a reunião da bancada pessedista, presidida pelo sr. Paulo Pinheiro Chagas, vários outros assuntos foram debatidos, figurando a constituição do bloco parlamentar da Maioria integrado pelo PSD, PTB e PSP.

Falaram durante a reunião os deputados Manoel de Almeida, sôbre o seu projeto e o substitutivo Gileno de Carli, sôbre a reforma agrária, ficando esclarecido que ambos constituem proposições independentes, de acôrdo com a deliberação anterior da bancada, e não como teria noticiado a imprensa; Gileno de Carli sôbre o projeto de lei antitruste; Ulisses Guimarães, relator da matéria na Comissão de Justiça, sôbre o mesmo assunto; Cunha Bueno sôbre a emenda parlamentarista, no sentido de uma definição da bancada, o que ficou para debate posterior, em face da relevância da matéria; Océlio de Medeiros, que sendo críticas as "verdades" governamentais, particularmente sôbre a última proposta orçamentária, concluindo por sugerir a convocação do sr. Leite Neto para que, em reunião próxima da bancada, fizesse uma exposição sôbre a proposta governamental, como presidente da Comissão de Orçamento, o que foi aprovado; Hélio Cabal, sôbre a necessidade de prazos para que os grupos de trabalho apresentem seus estudos e propondo que a bancada tomasse a iniciativa de aprovar a reforma do Itamarati, já pronta para entrar na ordem-do-dia desde a sessão legislativa anterior, o que foi aprovado; havendo sido designados os srs. Hélio Cabal e Afonso Celso, pelo líder Pinheiro Chagas, para encaminhar o assunto no sentido da pronta aprovação.

Brasília verá filme: Cuba

BRASÍLIA —

O filme cubano "Morte aos invasores" que a Censura do sr. Carlos Lacerda proibiu no Rio de Janeiro **será levado à tela em Brasília no Cine-Teatro Cultura da Prefeitura do Distrito Federal. A iniciativa da exibição partiu de um grupo de parlamentares e jornalistas.**

MARTA PAROU O TRÂNSITO

RIO — Cinco choques da Polícia Militar quase não foram suficientes para conter o entusiasmo dos admiradores e amigos de Marta Rocha, cêrca de 10.000, que lotaram a Igreja da Candelária e suas adjacências, paralisando totalmente o trânsito, na tarde de ontem, quando a ex-"Miss", que recebeu o título de "Namorada eterna do Brasil", se tornou sra. Ronaldo Xavier de Lima. A elegância do noivo em seu fraque curto e o vestido simples que realçava a beleza da noiva, além de todos os detalhes do acontecimento, vão contados na coluna Jean Pouchard, página seis

JQ fechou as rinhas de galos

BRASÍLIA —

Surpreendendo aos aficionados das brigas de galos — aos quais teria manifestado em carta, durante sua campanha, que não nutria qualquer prevenção contra o cruento esporte — o presidente Jânio Quadros determinou, ontem, o fechamento de todos os rinhadeiros do país, em decreto que assinou proibindo as brigas entre quaisquer animais, estimuladas pelo homem, em todo território nacional.

Quando governador de São Paulo, o sr. Jânio Quadros ado-

(Conclui na 11a. página)

Oficiais de Aragarças estão mandando: FAB

(TEXTO NA 11.ª PÁGINA)

PREÇO DO DIARIO CARIOCA

Guanabara e E. do Rio

DIAS ÚTEIS — Cr$ 5,00

Continua o regime de terror e morte: Cuba

MIAMI, BOGOTÁ, MÉRIDA —

Cêrca de 10 pessoas são levadas ao paredão de fuzilamento, na fortaleza de La Cabaña, além das que são sumàriamente executadas no interior de Cuba, segundo informou ontem o jornal "El Mundo", editado pelos patriotas cubanos em exílio na cidade de Miami-Flórida. A denúncia foi atribuída a um correspondente clandestino em Havana.

Segundo fonte fidedigna, crianças cubanas estão sendo mandadas à União Soviética e outros países dominados pelos comunistas, a fim de aprenderem as doutrinas marxistas. De nada valem os protestos dos pais, que agora são obrigados a deixar seus filhos em poder do Estado.

EXECUÇÕES

O correspondente clandestino em Havana esclareceu que as execuções continuam em tôda a República de Cuba. Nas prisões, informaram que os fuzilamentos são feitos a altas horas da noite e que os familiares dos executados nada sabem do destino dêstes, certos de que êles — as vítimas da ditadura de Fidel Castro — foram transferidos para outros lugares.

SABOTAGEM

Afirma-se entre os patriotas antifidelistas que todos os jornais cubanos estão sendo controlados pelo regime imposto, não lhes sendo possível publicar qualquer informação sôbre os atos de sabotagem levados a efeito na ilha, os quais, segundo tem ciência, vêm aumentando diàriamente, desde o frustrado desembarque dos contra-revolucionários na Baía de Cachinos, na costa meridional da Província de Las Villas.

BRIGADAS DE DELATORES

O recrudescimento dos atos de sabotagem forçou a organização de brigadas especiais de espionagem, um verdadeiro exército de 500 mil adolescentes. A brigada de delatores, segundo as notícias chegadas de Cuba, operam em cada rua de Havana e das cidades e povoados na ilha.

PERSEGUIÇÃO RELIGIOSA

Aumenta a cada dia, também se soube em Miami, a perseguição contra a Igreja e católicos cubanos. Além da expulsão de sacerdotes e freiras dos colégios e igrejas onde

(Conclui na 11a. página)

Jânio não recebe os jóqueis

BRASÍLIA —

O govêrno manifestou, através de um oficial de gabinete, a uma comissão que tentou avistar-se com o presidente da República para reestudar o decreto antiturfe que não reexaminará em qualquer hipótese o recente decreto. Essa é a palavra "oficial e definitiva" à comissão que não conseguiu se avistar nem mesmo com o chefe da Casa Civil.

Ao mesmo tempo, o govêrno assegura aos trabalhadores que todos aquêle que provar que foi despedido de um Joquéi Clube, após a vigência do mesmo decreto, e por fôrça das consequências dêsse decreto, será admitido pelo govêrno em funções a serem indicadas oportunamente, da maneira a não ficar desempregado.

A COMISSÃO

Ontem estêve no Palácio do Planalto uma comissão representando o Sindicato dos Empregados em estabelecimentos hípicos do Estado da Guanabara. Queria avistar-se com o presidente Jânio Quadros e com o chefe do Gabinete Civil, com o propósito de obter do govêrno o reexame do decreto 50.578, que regulamenta as corridas de cavalo.

A comissão não foi recebida por Jânio por não ter audiência marcada, sendo atendida na chefia do Gabinete Civil por um oficial de gabinete.

Sutilezas do chanceler

O SR. Afonso Arinos declarou perante a Comissão de Finanças da Câmara que, pelo menos oficialmente, não foi proclamada a república socialista em Cuba. Nem na Polônia, nem na Tcheco-Eslováquia, nem na Bulgária, nem na Rumânia, acrescentamos nós. Tôdas essas Repúblicas se chamam Democráticas Populares. Um pleonasmo ultra-redundante, como se vê. Mas que se destina a esconder por detrás da adjetivação excessiva de República, que já quer dizer govêrno do povo, a realidade do Estado comunista. Aliás, a própria União Soviética não se chama União das Repúblicas Comunistas, mas Socialistas e Soviéticas.

Sem dúvida, que importa é conhecer as características do regime econômico instaurado em Cuba pela ditadura de Castro, que nada distingue mais do comunista. O confisco das grandes emprêsas e dos meios de comunicação de massa dizem mais do que o nome apôsto à nova república cubana. Atente-se no totalitarismo que reina no país, idêntico ao que domina a Rússia. E' um sistema que procura escravizar as consciências e os cérebros dos cubanos a uma doutrina, mediante ataques calculados e sistemáticos contra a Igreja, bem como contra as Universidades e outras instituições do ensino. Não será isso mais eloqüente que o rótulo oficial do fidelismo a que se apega o sr. Afonso Arinos?

Nosso govêrno — como disse ontem com acêrto o sr. Carlos Lacerda, numa declaração que não podemos deixar de aplaudir — porta-se em relação ao caso cubano como se a ameaça à segurança dos Estados Unidos não representasse um perigo para o próprio Brasil.

O ministro do Exterior definiu nossa posição não como **neutralista**, mas como **independente**, ajustada aos interêsses do bloco ocidental. De fato, porém, defende uma posição eqüidistante entre um país do continente que abriu as portas aos agentes do comunismo sino-soviético e o país que é a única fôrça no mundo ocidental capaz de enfrentar vàlidamente a ameaça comunista. Essa **eqüidistância** quer dizer **neutralidade**. Neutralidade entre a ameaça da agressão comunista e a legítima defesa do guardião do mundo livre.

NEUTRALIDADE não é neutralismo, dirá o professor Arinos com seu gôsto para os paradoxos e sutilezas. Mas a opinião pública já está ficando enjoada dêsse jôgo de palavras, que esconde uma orientação leviana e temerária em nossa política exterior.

Lacerda criticou A. Arinos e poderá romper com Jânio

RIO —

"A segurança do meu país e a paz continental não são monopólio de ninguém: interessam a todo mundo pois todos nós poderemos pagar o êrro de alguns. Tenho o dever de não silenciar e dizer, como digo, que a declaração do ministro do Exterior, sr. Afonso Arinos, foi uma palavra de alento ao ditador Fidel Castro e um grande desapontamento para nós".

Fazendo essas veementes declarações à imprensa o sr. Carlos Lacerda, governador da Guanabara, condenou frontalmente, ontem, a posição de apoio ao govêrno ditatorial de Cuba que, por inspiração do sr. Jânio Quadros, o Itamarati vem mantendo e que foi confirmada pelo sr. Afonso Arinos ao depor um dia antes perante a Comissão de Relações Exteriores da Câmara Federal.

LACERDA X JANIO: RO MPIMENTO POR HORAS

Círculos políticos bem informados diziam na noite de ontem que o rompimento político — não administrativo — entre o governador da Guanabara estava por horas e mesmo que gestões fôssem desenvolvidas no sentido de evitá-lo, trariam, no máximo, o adiamento da quebra de unidade de pensamento — que nunca existiu — entre os dois políticos situacionistas.

Enquanto o sr. Carlos Lacerda atacava rudemente o pronunciamento do sr. Afonso Arinos na Câmara dos Deputados, o sr. Jânio Quadros distribuía comunicado através seu Serviço de Imprensa, afirmando "estar orgulhoso de ter como ministro o sr. Afonso Arinos, que exprimira, com rara felicidade, tôda a estrutura da sua política exterior.

"O principal engano do ministro Afonso Arinos — prosseguiu o sr. Carlos Lacerda nas suas declarações à imprensa — consiste, a meu ver, em pensar que a ditadura totalitária de Cuba é uma ameaça apenas aos Estados Unidos e que só a essa nação interessa.

Melhor defendida política e eco-

(Conclui na 11a. página)

Bilhetinhos do dia, de J. Quadros

Comissão permanente para rever subvenções

"Consultor Geral da República e Assessoria Técnica da Presidência da República:

Determino a constituição, por decreto, de uma comissão permanente destinada a fazer um levantamento da existência, atividades e idoneidade de tôdas as entidades privadas assistenciais, educacionais e de outra natureza, beneficiadas por auxílios e subvenções de qualquer espécie do govêrno federal.

Determino, ainda, que, no decreto, nenhum Ministério ou Autarquia fará qualquer pagamento de qualquer auxílio ou subvenção, a qualquer título, sem o parecer favorável dessa comissão permanente, como também restrições severas aos pagamentos feitos através de procuradores.

Autorizo dar à comissão permanente podêres para requisitar servidores e serviços e dotá-la de recursos mínimos, inclusive em dinheiro, para as suas atividades, instalando-se o órgão em Brasília.

Finalmente, autorizo seja determinado, através do decreto, que a comissão excluirá, por meio de relações a serem publicadas, periòdicamente, as entidades manifestamente idôneas de qualquer investigações. Estabeleço também, que todos os auxílios ou subvenções, a serem liberados no corrente ano, somente o serão com a redução de trinta por cento sôbre o valor respectivo, tendo em vista as dificuldades do Tesouro.

A comissão permanente a ser escolhida com o mais rigoroso critério deverá ser constituída de três a cinco membros."

Situação da antiga indústria "Junker"

"Presidente do Banco do Brasil:

Solicito informes sôbre a situação da antiga indústria "Junker", assim como determino seja encontrado processo de defesa daqueles interêsses."

Financiamentos em dólares para obras municipais

"Diretor do SENAM:

Dirigir-se ao Banco Nacional do Desenvolvimento Econômico, juntamente com a Fundação da Casa Popular e o Instituto Nacional de Imigração e Colonização, para, em conjunto exame com o sr. Cleantho Paiva Leite, a possibilidade da obtenção de auxílios ou financiamentos, em moeda americana, com as finalidades, de construção de rêdes de água e esgôtos, colonização e casas populares.

Solicito relatório a respeito, recomendo, ao diretor do SENAM, relacionar, durante os entendimentos, as cidades em condições de pleitear aquêle auxílio ou empréstimo."

Bilhetinho a Jânio

Excelência:

Que nos perdoem os leitores a miudeza de certos assuntos dêsses nossos bilhetes, quando os há, sempre, tão maiores e mais dignos. Mas é que esta correspondência se dirige a Vossa Excelência, e, por isto, não queremos perder o senso da proporção. E a quem leia seus bilhetinhos não será difícil verificar que só de coisas miúdas cuida Vossa Excelência, pelo menos nêles. Daí, a correspondente miudeza desta nossa correpondência. Ainda mais porque o tema dela preferido costuma ser a motivação de Vossa Excelência, de seus pensamentos, palavras e obras. E, quanto a esta motivação, francamente, Excelência, não conhecemos nada mais pequenino.

Êsse caso das corridas de cavalos, por exemplo, em que não nos tínhamos, ainda, detido, por estranho às ocupações e preocupações dêste seu correspondente. Só agora o soubemos, na sua dita motivação, e, como se trata de um flagrante a mais, aqui o trazemos — vá lá a imagem, pois se trata de turfe — diante do nosso binóculo. Binóculo, de resto, às avessas, Excelência.

Quando, ainda no alvorecer dos equívocos eleitorais que lhe têm valido e, a nós todos, desvalido, logrou Vossa Excelência eleger-se prefeito da capital paulista — foi, então, que se deu o fato. Egresso da Câmara Municipal e da Assembléia Estadual, em cujo recinto opusera-se à entronização do Cristo Crucificado — vivia, ainda, Vossa Excelência a nojenta fase de sua rendosa porcaria física, que inspirara ao seu atual correligionário, o eminente governador da Guanabara, a famosa tirada jornalística: "tão sujo" (tão ou mais? — não nos lembramos bem) "por dentro quanto por fora". Era a fase dos sapatos cambaios, das roupas poídas cobertas de caspa e imundície, do sentar-se ao meio-fio das calçadas e arrancar dos bolsos imundos meio sanduíche de mortadela para devorá-lo, lambuzando-se de suas gorduras e sujidades. Lembra-se, Excelência?

Pois bem. Eleita tal figura para prefeito da capital, entraram em perplexidade aquêles assustados "paulistas de 400 anos" que compunham e compõem o Jóquei Clube de São Paulo e que, tomando banho todo dia, viram-se, de súbito, a braços com o terrível problema: como convidar tal figura, obrigatória por fôrça do cargo, para assistir o Grande Prêmio "Prefeitura Municipal de São Paulo"? Para assentar-se nas suas cadeiras, comer às suas mesas, apertar-lhes — que nôjo! — as suas mãos? Apelaram, então, para uma idéia não muito heróica nem muito original: queimaram o sofá; isto é, cancelaram do calendário turfístico o Grande Prêmio "Prefeitura Municipal".

Aí esta a origem e a razão de tudo. E aqui está seu resultado: tantos milhares de desempregados, igual número de famílias ao desamparo, tantos milhões de pessoas privadas de seu divertimento, tantos anos de aprimoramento das raças equinas no país comprometidos. Tudo porque, um dia, há tantos anos, foi Vossa Excelência (aquêle de então seria mesmo Vossa Excelência, o mesmo Vossa Excelência de hoje, Excelência?) barrado à porta do chamado Hipódromo de Cidade Jardim. Veja, pois, como é Vossa Excelência: para matar-lhe a pulga, mata (ou, como manda a linguagem especializada, "sacrifica") o próprio cavalo.

Qualquer malandro, Excelência, barrado a uma porta de gafieira, deixaria por muito menos: uma navalhada, um rabo-de-arraia, um "esculacho" no "leão-de-chácara" — e pronto.

D. C.

Recomendação à Petrobrás:

"Presidente do Conselho Nacional do Petróleo:

Restituo o expediente que diz respeito à programação e execução de obras da Petrobrás. Esclareço que não me parece satisfatória aquela programação. Determino que a emprêsa ative seus trabalhos e que não se limite a estudos, pois o que deseja o govêrno é o início da construção, em cada caso."

Termelétrica em Teresina

"Superintendente da SUDENE:

Determino concluir, com a máxima urgência, em ritmo excepcional de trabalho, as obras da termelétrica de Teresina. Esclareço que colocarei à disposição da SUDENE todos os recursos necessários, solicito a remessa, em 15 dias, do cronograma respectivo".

Obras da rêde de águas

"Ministro da Viação.

Determino a ida a Teresina do diretor do Departamento Nacional de Obras Contra as Sêcas, para o fim de verificar as obras da rêde de água, que se realizam por interbédio de contrato com determinada firma daquela cidade, e imprimir-lhes ritmo e urgência especiais. Esclareço: "Ou isso ou a rescisão do contrato".

Dentro de quinze dias deverão ser enviadas ao govêrno federal as informações sôbre estas determinações".

Mercadorias contendo substâncias nocivas

"Ministros das Relações Exteriores, da Indústria e Comércio, da Viação e da Fazenda (Diretoria das Rendas Aduaneiras):

Esclareço que, tendo em vista os expedientes do Ministério do Trabalho, decorrente de despacho presidencial, recomendo as providências cabíveis junto às autoridades portuárias, do comércio importador e das missões brasileiras no exterior, para o fim de não serem embarcadas sem os necessários requisitos técnicos de embalagem, mercadorias contendo substâncias nocivas ou perigosas à saúde e à vida dos trabalhadores portuários. De forma especial, o fato vem ocorrendo com as importações de ácido fluorídrico.

Determinou, ainda, a conveniência de adotar providências rigorosas a respeito, inclusive através de circulares. Os embarques, no desrespeito dessas determinações, não podem ser autorizados, sob pena de responsabilidade dos servidores consulares.

(Conclui na 11ª pág.)

Russos podem ver a cidade: JQ x Lacerda

RIO, BRASÍLIA —

O sr. Carlos Lacerda recebeu ontem a segunda reprimenda do govêrno federal em apenas uma semana: o ministro da Justiça, sr. Pedroso Horta autorizou o desembarque dos tripulantes do navio soviético atualmente surto no pôrto do Rio, contrariando a decisão da polícia do sr. Carlos Lacerda, que através dos seus assessôres policiais de política internacional proibiu o desembarque.

Foi o seguinte o telegrama ontem enviado ao governador da Guanabara: "Governador Carlos Lacerda. Autorizo título excepcional desembarque tripulação navio oceanográfico russo para que visite e conheça essa maravilhosa cidade". A primeira reprimenda foi do próprio sr. Jânio Quadros que determinou ao Itamarati que informasse aos governadores de Estado sôbre funcionamento de missões diplomáticas no país, bem como reafirmou ser da alçada exclusiva do govêrno federal traçar os rumos da política externa. Referia-se a Cuba.

O BARCO

Procedente da África, entrou ontem às 10,30 horas na Guanabara o navio oceanográfico soviético "Mikhail Lomonosov", que receberá água e alimentos, bem como terá sua caldeira reparada. A tripulação é de 136 pessoas, entre as quais 70 cientistas. O comandante do barco é o jovem (33) anos capitão-de-longo-curso Vladimir Priljudik, que pela primeira vez navega em mares sul-americanos. A agência "The Brazilian Coal Co." está encarregada do navio nesta praça.

Após a visita da Saúde do Pôrto, agentes da Polícia Marítima, acompanhados do inspetor Silva Jr. e mais quatro policiais da Divisão de Polícia Política estiveram a bordo

(Conclui na 11a. página)

"SAO PAULO"

COMPANHIA NACIONAL DE SEGUROS DE VIDA

DIRETORES:

Dr José Maria Whitaker

Dr José Carlos de Macedo Soares

Dr Firmino Antônio Whitaker

Sucursal do RIO DE JANEIRO — Av Rio Branco, 173 — 10.º andar — Sede: Rua 15 de Novembro, 324 — SAO PAULO

Rusk não ouviu Pathet Laos: deixou a sessão

GENEBRA —

O secretário-de-Estado norte-americano Dean Rusk abandonou, ontem à tarde, a sala de sessões da Conferência Internacional Sôbre o Futuro do Laos durante todo o tempo em que usou da palavra o representante do movimento filo-comunista Pathet Laos.

"Não entendo o que êle pensa", comentou sêcamente o representante do Pathet Laos, quando Rusk se afastou. O representante americano ficou do lado de fora da sala e so voltou quando Vong Vichi, o delegado do Pathet Laos acabou de falar.

"COINCIDÊNCIA"

Um porta-voz da delegação dos Estados Unidos disse que se tratava de uma simples "coincidência" e que Rusk se afastou da sessão porque tinha uma reunião com o príncipe Norodom Simanoux, do Camboja. Acrescentou que o Secretário de Estado não se afastara em sinal de protesto.

Antes da retirada de Rusk, o ministro da Defesa da Índia, V. K. Krishna Menon, somara-se ao Ocidente na rejeição à exigência soviética de que se estabelecesse o direito de veto sôbre as operações da pacificação do Laos.

URSS QUER ACÔRDO

Os delegados russos em Genebra, chefiados pelo ministro do Exterior Andrei Gromyko, tanto em privado como nas negociações da Conferência, têm procurado convencer as outras delegações de que seriamente desejam chegar a um acôrdo sôbre o Laos.

Até agora, a atitude dos comunistas chineses na Conferência tem sido das mais agressivas. Dão a impressão de estarem mais interessados de acusar os Estados Unidos do

(Conclui na 11a. página)

Jânio quer taxar os anúncios

BRASÍLIA —

O presidente da República está cogitando de taxar pesadamente todos os anúncios e publicidade feitos na imprensa, no rádio e na televisão. O alvo principal da medida seria o "Estado de São Paulo", que tem criticado acerbamente o sr. Jânio Quadros. Todavia, a determinação se consubstanciada, atingirá todos os

(Conclui na 11a. página)

SERÁ MARCADO AMANHÃ O ENCONTRO KRUCHEV-JK-2

Reunião em Viena no mês de junho

VIENA —

Um alto funcionário do govêrno austríaco declarou hoje à noite ser "quase certo" que amanhã será feito o anúncio oficial de que o presidente John F. Kennedy, dos Estados Unidos, e o primeiro-ministro soviético, Nikita Kruchev, reunir-se-ão na capital austríaca em junho próximo, para uma entrevista.

O informante reiterou a anterior predição de que o anúncio seria feito imediatamente após o regresso de Kennedy a Washington, após sua visita ao Canadá.

SEGURANÇA

Os austríacos, contudo, não estão esperando que se faça o anúncio oficial. As autoridades policiais começaram a pôr em execução desde já o seu plano X de reforçamento das medidas de segurança.

A Embaixada dos Estados Unidos perguntou extra-oficialmente ao govêrno austríaco se permitiria que a entrevista fôsse realizada aqui e o chanceler Alfons Gorbach respondeu que isso o faria "muito feliz".

INSTRUÇÕES

A polícia de Viena e a Embaixada dos Estados Unidos cancelaram as férias de junho de todo o seu pessoal. Funcionários da Embaixada Soviética dirigiram-se a Moscou para solicitar instruções.

O govêrno, por sua parte, começou a preparar os castelos de Schoenbrunn e Belvederes e o antigo palácio imperial como possíveis sedes para a conferência. (UPI-DC)

VISITA A ITÁLIA IRMÃO CAÇULA DE KENNEDY

MILÃO —

Edward Kennedy, irmão caçula do presidente dos Estados Unidos, chegou hoje ao aeroporto milanês Malpensa, procedente de Nova Iorque. Acompanham-no a esposa, Joan Kennedy, o deputado de Massachussets, Valenti, o juiz Frank Mirrisey e o jornalista Phillip Cosdado. (ANSA-DC)

KENNEDY ENCERROU SUA VIAGEM AO CANADÁ

OTTAWA —

O presidente dos Estados Unidos, John Kennedy, partiu hoje para Washington, ao concluir sua primeira visita a um país estrangeiro desde que assumiu a primeira magistratura. (UPI-DC)

Hemingway está internado na Clínica Mayo

ROCHESTER, Minnesota —

O escritor Ernest Hemingway continua em estado "satisfatório" depois de 23 dias de hospitalização aqui por causa da hipertensão arterial que sofre.

A notícia foi dada aos jornalistas, hoje, por um porta-voz da clínica Mayo o qual ajuntou que Heminghay não receberia os representantes da imprensa.

O escritor, ganhador do prêmio Nobel de Literatura, já esteve uma vez internado aqui durante o inverno passado por causa da mesma doença. Depois de 54 dias no hospital St. Mary, regressou a sua residência de Sun Valley, Idaho porém regressou ao hospital no dia 25 de abril passado.

Funcionários do hospital disseram que o escritor, de 62 anos, não se encontra no leito, porém não tem permissão de receber os jornalistas, nem sabe-se quanto tempo mais permanecerá no estabelecimento.

Seu médico disse que um descanso absoluto é necessário para o tratamento.

Argelinos previnem: a luta não terminou

TUNIS —

A delegação rebelde argelina as negociações de paz de Evian-Les-Bains com a França preveniu hoje que "a luta não terminou ainda".

O chefe da delegação de oito membros, Belakacem Krim, fêz tal declaração pouco antes de partir em avião para Genebra, primeira escala de sua viagem a Evian, onde sábado iniciará as negociações com as autoridades francesas.

NÃO TERMINOU

"A luta — declarou Krim — não terminou ainda, o povo argelino deve manter-se alerta".

Krim e a delegação que preside estabelecerão sua sede em Genebra, e sábado entrevistar-se-ão em Evian, pequena cidade da fronteira Franco-Suiça, com os representantes do govêrno francês.

A enérgica declaração de Krim parece corroborar a atitude cautelosa com que os rebeldes argelianos vão iniciar as negociações com a frança.

A conferência, depois de vários começos falhos e do cancelamento da entrevista fixada para 7 de abril último, tentará por fim a seis anos e meio de sangrentas hostilidades.

ERA COLONIAL

"Assumiremos nossas responsabilidades — acrescentou Krim — com inquebrantável fé e vigilância, expressamos a esperança de que os negociadores franceses demostrarão que estão dispostos a considerar como definitivamente terminada a éra colonial.

"As negociações devem assegurar o retôrno da paz e permitir ao povo argelino que logre sua independência dentro do marco da vida internacional, sem sujeição alguma, e com relações construtivas e frutíferas com todos os povos".

Os observadores políticos fizeram notar que Krim insistiu no têrmo "negociações", enquanto os franceses sempre se referiam a confenciar com os dirigentes rebeldes como "consultas". (UPI-DC).

DELEGAÇÃO ITALIANA IRÁ À AUSTRIA

ROMA —

O ministro do Exterior italiano, Antônio Segni, irá a 24 de maio a Klagenfurt (Austria) para o previsto encontro com o ministro austríaco do Exterior, Kreisky. Integrarão a delegação italiana o subsecretário para os negócios exteriores, russo, o diretor geral dos Negócios Políticos, Fornari, e mais outros funcionários da Chancelaria Italiana e da presidência do Conselho de Ministros. (ANSA-DC)

"Indisposição" prende Churchill ao leito

LONDRES —

Sir Winston Churchill sofre uma "leve indisposição" que obrigou-lhe guardar cama.

Seu médico pessoal, lord Moran, visitou-lhe esta manhã em sua residência de Hyde Park Gate e em seguida disse: "Não posso dizer nada no momento. Como se tem dito, a indisposição é leve."

"DEPENDE DAS COISAS"

Quando um jornalista perguntou se visitaria de novo a Churchill, durante o dia, lord Moran disse:

"Não sei. Depende de como vão as coisas".

REVELAÇÃO DE DOENÇA

A indisposição de Churchill foi revelada por um porta-voz do Ministério das Relações Exteriores ao anunciar que o ex-primeiro ministro havia congelado um compromisso de entrevistar-se com o presidente da Tunísia, Habib Bourguiba atualmente de visita oficial em Londres.

"Entendo que sir Winston sofre uma mui leve indisposição" disse o porta-voz.

NADA DE GRAVE

Na residência de Churchill insistiu-se em que o ancião estadista não tinha nada de grave.

Sir Winston ocupou ontem seu assento na Câmara dos Comuns — a cujas sessões tem assistido com regularidade ultimamente — por motivo de iniciar-se um debate sôbre a política exterior.

RAZÃO DO ALARMA

O venerável estadista tem tido em sua vida tantas doenças — incluindo derrames cerebrais e ataques cardíacos — que a mais leve indisposição provoca alarma, sobretudo agora que chegou a tão avançada idade. (UPI-DC)

Contribuição alemã ao desenvolvimento

BONN —

A República Federal da Alemanha gastou, entre 1950 e 1960, a soma de 14.737 bilhões de marcos para a ajuda ao desenvolvimento, em suas mais diversas formas.

Sòmente em 1959 foram consagrados 3.354 bilhões de marcos para operações de auxílio ao desenvolvimento de forma bilateral e multilateral. Em 1960 a soma correspondente foi de 2.554 bilhões.

TOTAL DA CONTRIBUIÇÃO

A contribuição alemã ao desenvolvimento foi, dêsse modo, de 1,35 por cento do Produto Nacional Bruto em 1959 e de 0,92 por cento em 1960.

A importância dessa contribuição, entretanto, torna-se mais evidente ainda, quando comparado com a renda nacional *per capita*. A contribuição global de 3.354 bilhões de marcos em 1959 corresponde a uma contribuição de 117 marcos por habitante produtivo e de 51 marcos por habitante da República Federal. Com uma renda *per capita* de 3.715 marcos, isso corresponde a 1,8 por cento e com uma renda de 7.815 por habitante produtivo a contribuição é de 1,5 por cento, em 1959.

RETROSPECTO DE 1960

Em 1960 a contribuição alemã global à ajuda ao desenvolvimento de 2.554 bilhões de marcos, corresponde a 110 marcos por habitante produtivo e de 55 marcos por habitante da República Federal.

Com uma renda *per capita* de 4.094 marcos, a parte destinada ao fomento é de 1,2 por cento; com uma renda por habitante produtivo, a contribuição é de 1,4 por cento. Comparado com a renda individual dos seis habitantes, a contribuição alemã para o desenvolvimento suporta qualquer comparação com os demais países ocidentais industrializados.

BALANÇA DE 11 ANOS

Durante os onze anos de auxílio ao desenvolvimento (de 1950 a 1960) foram fornecidos no quadro de acôrdos bilaterais, 108 milhões de marcos em subvenções de recursos públicos, 1.715 bilhões de marcos em reparações (com exclusão das reparações individuais), 2.565 bilhões de marcos em créditos a longo e médio prazo provenientes de recursos públicos, 4.974 bilhões de marcos em garantias públicas para créditos de exportação particulares.

As contribuições multilaterais alemãs para a ajuda ao desenvolvimento totalizaram nesse espaço de tempo 2.823 bilhões de marcos. (IF-DC).

Novo organismo para servir à paz mundial

WASHINGTON —

Com a presença de advogados de 23 países da América será efetuado de 11 a 14 de junho em S. José, Costa Rica, uma conferência continental.

Nessa conferência cuidar-se-á da organização de uma entidade legal em defesa de um melhor sistema judicial a serviço da paz mundial.

PLANO DE TRABALHOS

O plano de trabalhos dado á publicidade pela Comissão Organizadora deixa entrever um novo interêsse no possível estabelecimento de um Tribunal Inter-Americano de Justiça, ou, em seu lugar, de uma Câmara Regional Americana do Tribunal Mundial.

PRIMEIRA DA SÉRIE

A reunião de São José será a primeira de quatro Conferências Continentais preparadas pelos advogados para organizar o melhor e mais amplo aproveitamento da maquinaria judicial na solução das disputas entre as nações.

SEGUNDA EM TÓQUIO

A segunda reunião será realizada em Tóquio, de 17 a 20 de setembro, a terceira na Europa, e a quarta na Africa, em lugar e datas não determinados ainda. (UPI-DC)

Catástrofe aérea mata 4 generais soviéticos

LONDRES —

Quatro generais e um coronel do Exército soviético perderam a vida em uma "catástrofe aérea" na União Soviética, segundo anunciou hoje uma emissão da agência oficial soviética "Tass" ouvida em Londres.

A informação, transmitida em russo, citava um anúncio do Ministério da Defesa, segundo o qual os militares morreram "no desempenho de serviços ativos".

TEOR DO COMUNICADO

Segundo a Agência, o comunicado diz:

"O ministro da Defesa da União das Repúblicas Socialistas Soviéticas anuncia com pesar que, em conseqüência de uma catástrofe aérea, morreram as seguintes pessoas no desempenho de serviços ativos:

"General do Exército V. Y. Kolpakchi, tenente-general de Artilharia V. I. Golfe, major-general A. P. Morozov, coronel V. V. Mikhosvsky e S. N. Pereverkin".

AUSÊNCIA DE DETALHES

O breve comunicado do Ministério da Defesa não dá detalhes algum sôbre a natureza do acidente de aviação.

A mais destacada das vítimas foi Kolpakchi, um dos comandantes do Exército russo e "herói da União Soviética". Ultimamente era alto funcionário do Ministério da Defesa.

HERÓI SOVIÉTICO

Segundo fontes russas, Kolpakchi comandou na Segunda Guerra Mundial um Exército sob as ordens do então general e hoje marechal George Khukov, e suas tropas "se destacaram na posse de Lodz". Em 1944 foi condecorado com a Ordem de Suvorov e em 1945 com a Ordem de Lenine. Em 1955 foi proclamado "Herói da União Soviética".

MINISTRO DA DEFESA

Kolpakchi comandou o Distrito Militar do Norte da União Soviética durante dois anos, de 1954 a 1956.

Daquele pôsto passou ao Ministério da Defesa.

Uma das últimas viagens ao estrangeiro a realizou em janeiro do ano passado, em que assistiu à comemoração do aniversário da Cidade de Lodz, na Polônia. (UPI-DC)

Vitoriosas em Cannes a Espanha e a França

CANES —

O Jurado Internacional do XIV Festival de Cinema de Canes dividiu hoje entre uma película espanhola e uma francesa seu mais alto prêmio, a Palma de Ouro.

Os ganhadores da Palma de Ouro foram "Viridiana", película espanhola dirigida por Luis Bunel, e a produção francesa "Tão Longa Ausência" de Henri Colpi.

ORDEM DOS PREMIOS

Os Estados Unidos não obtiveram prêmios importantes com seus filmes inscritos no festival, porém o ator norte-americano Tony Perkin conquistou o prêmio a melhor interpretação por um ator com sua atuação na produção norte-americana "Goodby Again" cujo argumento foi tirado de uma novela de Françoise Sagan.

O prêmio a melhor atuação de uma atriz foi outorgado a Sofia Loren pelo papel que desempenhou na película italiana "Lacioclara".

O prêmio ao melhor diretor correspondeu a senhora Yulia da Rússia pela película "A história dos anos de fogo".

Igualmente os prêmios a melhor seleção foram dados a Itália por suas películas "Lacioclara", — "Lavia Viaccis" e "Alegria de viver".

HOMENAGEM A GARY COOPER

O jurado criou um prêmio em memória de Gary Cooper ao filme que tenha "os sentimentos mais humanos."

O prêmio foi dado a película norte-americanos "A raisin the Sun" que descreve os problemas dos negros.

HISTÓRIA DE "VIRIDIANA"

Luis Bunel e um diretor mexicano muito conhecido que foi a Espanha filmar "Viridiana".

Viridiana e a história de uma jovem que quer ser freira e faz uma última visita a seu tio.

Êste enamora-se da jovem e em seguida enforca-se e a jovem abandona a idéia de ser freira. (UIP-DC).

Viagem de dirigentes do "Euratom"

BRUXELAS —

Segundo informações colhidas em ambientes bem informados, os senhores Krekeler e Sassen, da EURATON, iriam, nos primeiros dias de junho, para o Brasil, a fim de firmar o acôrdo de cooperação negociado entre o Brasil e a Comunidade Atômica, para a utilização pacífica da energia nuclear. (ANSA-DC)

INSTITUTO DE APOSENTADORIA E PENSÕES DOS EMPREGADOS EM TRANSPORTES E CARGAS

Resultado final da quarta concorrência para aquisição de apartamentos na Rua Conde de Bonfim, 159

Chama-se a atenção dos interessados para o Edital da concorrência supra, constante do "Diário Oficial" do Estado da Guanabara, de 13 do corrente, página 1814, para aquisição de apartamentos.

COMISSÃO DE VENDAS

RÁDIO RIO DE JANEIRO

ZYZ-34 — Ondas médias — 1.320 KCS
ZYZ-30 — Ondas curtas — 5.045 KCS
F.M. 97,3 MCS

APRESENTA

Tôdas as SEXTAS-FEIRAS, às 21 horas

O PROGRAMA

"MÚSICA E POESIA"

PRODUÇÃO DE MARILIA M. DE CARVALHO

O CANTOR

"FERNANDO BARRETO"

com o Conjunto Musical de CELSO MURILO

GENTILEZA DE:

REFRIGERAÇÃO REX LIMITADA

RUA DA AMÉRICA, 58 — TEL.: 43-0315

LOTERIA FEDERAL

5 MILHÕES DE CRUZEIROS

AMANHÃ

AMANHÃ

20/5/1961 (SÁBADO)

«SUBÚRBIOS DA CENTRAL»

(Período das 12h00 às 16h00)

ROCHA

RUAS — Figueira, Frei Pinto, Gal. Labatut, Gal. Rodrigues, Henrique Dias, Ratcliff, São João, Senador Jaguaribe e 24 de Maio.

MÉIER (CACHAMBI)

RUAS — Cachambi, Chaves Pinheiro, Honório, Meneses Vieira, Silva Mourão e Tenente França.

ENGENHO DE DENTRO (JACAREPAGUÁ E VILA VALQUEIRE)

RUAS — Alves do Vale, Assis Monteiro, Cairuçu, Cândido Benício, Godofredo Viana, Jambeiro, Jogeroaba, Marechal Barreto, Mena Barreto, Monclair; Estrada Intendente Magalhães e Praça Professor Fontes.

(Período das 12h00 às 17h00)

VICENTE DE CARVALHO

RUAS — Marins Loureiro e Avenida Automóvel Clube.

ENGENHEIRO LEAL

RUAS Açapaba, Aracê, Araújo, Aruã, Cairi, Candira, Iguaçu, Itamarati, Miguel Rangel, Santo Sepúlcro, Tacamiaba, Zélia e Bêco João Pereira.

PAVUNA

RUAS — Afonso Terra, Anta de Sousa, Apólo, Brás Cubas, Capitão Gouvêia, Catão, Cícero, Dermeval Gil, Dermeval Lesa, Dr. José Tomaz, Dracon, Edgard Pinto, Gal. Paiva Leme, Gervásio Lobato, Juno, Jurema de Matos, Macário, Maestro José Assuero, Mercúrio, Nestor Paixão, Netuno, Palas, Sargento Antônio Ernesto, Sargento Basileu da Costa, Sargento Benedito da Silva, Sargento Edison Oliveira, Sargento Fontes, Sargento Noraldino dos Santos, Solon, Vicente Jannuzi; Avenidas: Automóvel Clube (entre os ns. 4.809 e 5.410), Luís Silveira, Sargento de Milícias e Praça Ênio.

«SUBÚRBIO DA LEOPOLDINA»

(Período das 12h00 às 17h00)

RAMOS

RUAS — Antônio Lemos, João Silva, Joaquim Rêgo, Leopoldina Rêgo, das Missões, Silva e Sousa, Zeferino de Assis. Praças: Artur Oliveira, Moreira de Barros e Oliveira Campos.

SERVIÇOS DA RIO LIGHT S.A. EM SEU BENEFÍCIO

CARGA aérea

agora para o Oeste

Enviem suas cargas pela N.A.B. que lhes oferece

menor preço e maior rapidez:

Carga para Pôrto Velho - Cr$ 114,50 o quilo
Carga para Rio Branco Cr$ 145,30 o quilo
Carga p/ Guajará-Mirim - Cr$ 114,60 o quilo

Procurem nesta cidade o Agente da N. A. B. e sua remessa será entregue no máximo em 6 dias.

E ATENÇÃO!

NAVEGAÇÃO AÉREA BRASILEIRA S.A.
NOVA ORGANIZAÇÃO

Rua Santo Amaro, 342 - Tel. 35-6413 Aeropôrto - Tel. 61-8408
No Rio, Rua Santa Luzia, 799-A - Tel. 32-8095 (rêde interna) Aeropôrto: Tel. 42-1610

POLITICA DOS ESTADOS

'Entreguei UDN unida Levi assim a mantenha'

SÃO PAULO — "Entreguei ao novo presidente, sr. Herbert Levi um partido inteiramente revitalizado e homogêneo. A êle cabe, agora, mantê-lo nessa linha, para resguardá-lo" — foi o que declarou, nesta capital, o governador Magalhães Pinto, ex-presidente da UDN nacional.

O governador Magalhães Pinto estêve durante cêrca de duas horas nesta cidade, em trânsito para Pôrto Alegre, onde vai participar de um "Forum Econômico". E esclareceu, por outro lado, que o partido está em condições de lançar candidatos próprios, nas próximas eleições, aos governos dos Estados e municípios.

Queixou-se de haver encontrado o seu Estado, ao assumir o govêrno, em precária situação financeira: "Encontrei cêrca de um milhão de crianças sem escolas. Entretanto, para eliminar êsse desagradável deficit, construirei, até os próximos meses, cêrca de 500 grupos escolares".

O governador de Minas concluiu suas declarações dizendo que está satisfeito com a política do govêrno Jânio Quadros, pois êle vem cumprindo as promessas feitas ao eleitorado. (Transpress)

S. PAULO: PTN e MRT: estuda-se fusão

SÃO PAULO —

O deputado Fernando Ferrari, líder do Movimento Trabalhista Renovador disse aos representantes da imprensa paulista que encara com simpatia os entendimentos entre dirigentes do PTN e do Movimento Trabalhista Renovador para a formação de uma frente trabalhista, mesmo porque esta organização deseja fazer "um trabalhismo autêntico".

Afirmou ainda o antigo candidato das "mãos limpas" que o MRT, de agora em diante, participará de "tôdas as lides eleitorais que se realizarem no país, quer sòzinho, quer em coligação com outros partidos". — (Transpress)

PTB NA OPOSIÇÃO A JQ

SÃO PAULO —

Elementos ligados ao vice-presidente da República informaram que o sr. João Goulart, em recente encontro que manteve com o sr. Juscelino Kubitschek, referiu-se à disposição do seu partido de permanecer na oposição ao sr. Jânio Quadros. Não obstante, o líder trabalhista teria acrescentado que não permitira, por enquanto, ataques ao presidente da República, com quem tem mantido sucessivos contatos e de quem vem recebendo provas de consideração. — (Transpress)

AÇAO SOLICISTA E SUCESSÃO

SÃO PAULO —

A Ação Socialista — órgão constituído de dissidentes do PSB — distribuiu nota à imprensa, sôbre a sucessão estadual em São Paulo. Dizem os dirigentes daquela agremiação que a Ação Socialista "até o momento não cogitou oficialmente do assunto". Esclarece, entretanto, que os entendimentos nesse sentido sòmente serão reconhecidos quando mantidos pelo seu presidente, sr. Alípio Corrêa Neto. — (Transpress)

PTN TALVEZ SE DEFINA EM BAURU

SÃO PAULO —

Embora o deputado Emílio Carlos, presidente do PTN, tenha declarado que considera "desfeito o esquema" JQ-SP e que o nome que surja da união dessas fôrças, no tocante à sucessão estadual, é uma candidatura de deslealdade, a maioria da bancada estadual do PTN está enquadrada no esquema que apóia o governador Carvalho Pinto. Possivelmente, na reunião do PTN em Bauru, sem a presença do sr. Emílio Carlos, o problema da sucessão será ventilado com o exame da candidatura do sr. José Bonifácio Nogueira, embora os petenistas discutam também outros nomes, como o do brigadeiro Faria Lima. — (Transpress)

M. GERAIS: Teste para o govêrno

BELO HORIZONTE — O exame do primeiro veto aposto pelo governador Magalhães Pinto a uma proposição da Assembléia do Estado constituirá, esta semana, o teste inicial da situação do Executivo ante o Legislativo.

Passará o govêrno pela prova ao ser examinado o veto ao projeto de autoria do deputado Jorge Ferraz, do PR, fixando em mil cruzeiros a taxa de recuperação econômica incidível sôbre as transações de veículos, ao contrário do critério vigente, pelo qual o tributo é cobrado proporcionalmente ao valor do veículo negociado.

Para ser mantida, a decisão do Executivo estadual necessitará de dois têrços do legislativo, o que é difícil em face da posição do PSD, como partido majoritário, e do PR, que ainda não se definiu diante da situação política do Estado. (Da Sucursal).

ENCONTRO JANGO-CASTRO NEVES

BELO HORIZONTE —

O vice-presidente João Goulart e o ministro Castro Neves vão encontrar-se, aqui, a fim de participarem do Encontro Nacional dos Trabalhadores, que se realizará nos dias 20 e 21 do corrente, pois que ambos são convidados especiais e de honra dos trabalhadores. O encontro vai realizar-se no auditório da Secretaria de Saúde, tendo a comissão executiva do conclave reservado acomodações para mais de 500 trabalhadores. — (Transpress)

CEARÁ: Jereissatti queria romper

FORTALEZA —

Segundo revelações, o sr. Carlos Jereissatti, dias antes de sua morte, estava procurando um motivo para romper com o governador Parsifal Barroso. Seu interêsse seria libertar-se de compromissos com o governador para apoiar a candidatura do general Virgílio Távora ao govêrno do Estado nas próximas eleições, em troca do silêncio da comissão de sindicância que atua no IAPI. O ex-deputado Brito Passos teria sido apenas o "pivot" da questão. — (Transpress).

BAHIA: Balbino não é candidato

SALVADOR —

O ex-governador e ministro da Educação do govêrno do presidente Vargas, sr. Antônio Balbino, declarou hoje que não é nem pretende ser candidato ao govêrno da Bahia, em substituição ao sr. Jurací Magalhães. — (Transpress)

JQ NÃO TEM PROGRAMA

SALVADOR —

O senador Lima Teixeira declarou, ontem, que sempre opinou no sentido de que o PTB não deve aderir ao govêrno do sr. Juraci Magalhães, como pregam alguns dos seus líderes e manter-se numa posição de eqüidistância, aplaudindo os atos bons e condenando os errados, com serenidade e dinamismo, as mais medidas governamentais.

No plano federal, de que até há pouco foi líder da Oposição, declarou o senador baiano: "Faço oposição ao govêrno do sr. Jânio Quadros porque o chefe da nação não tem, até hoje, um plano para executar". — (Transpress)

Assembléia por dentro

A noiva de um oficial de gabinete de Carlos Lacerda desmanchou o noivado. Os motivos, segundo os boatos, foram Brocoió, o noivo e o governador. E mais ninguém. Na sala de imprensa da Assembléia um fundador da UDN — Elmano Bartlet James — explicou tudo que houve. Mas se a explicação fôr publicada Ascendino Leite será capaz de mandar prender o redator desta seção.

—o—

Um redator da "Tribuna da Imprensa" (nome oculto por motivos obvios) chegou diante da bancada de imprensa e disse para um amigo: "Para o Carlos não existe essa coisa de Maioria e Minoria, não. Êle só vê duas especies de pessoas: cubanos e ianques!

—o—

Raul Brunini leu da tribuna o manifesto daquela Resistência Democrática dos Trabalhadores Livres, fundada pelo governador no Maracanãzinho e onde, segundo alguns jornais, foi pouca gente. Quando a leitura chegava ao fim um jornalista comentou: "Como escrevem bem êsses trabalhadores!"

—o—

Jorge Valadão transmitiu aos jornalistas esta informação: o governador disse que vários diretórios da UDN querem expulsá-lo do partido porque fêz aquêle discurso a favor de Fidel Castro. E acrescentou: mas o Amaral Neto me disse que se eu sair, êle sairá também.

—o—

Temístocles Cavalcanti disse, em discurso, que apos Valadão falar, todos os deputados da UDN cumprimentaram o orador. Cumprimentos, em caso assim, quer dizer solidariedade. De forma que a expulsão com que o governador ameaçou Valadão deve se estender à bancada udenista inteira. E' como diz o redator da "Tribuna de Imprensa"...

SÚMULA DE MINAS

Concurso DC: amanhã começam inscrições

BELO HORIZONTE —

A partir de amanhã estarão abertas as inscrições para o concurso de reportagens que a Sucursal do DIARIO CARIOCA e DC-BRASILIA promoverão no dia 15 de junho, conforme regulamento que vai publicado, na íntegra, abaixo, estando plenamente vitoriosa essa promoção, já que a procura de informações sôbre ela tem tomado a maior parte do tempo do funcionamento dos trabalhos da sucursal.

Uma semana no Rio, com tôdas as despesas pagas e contato diário com o funcionamento da sede dos jornais, que promoveu o concurso, para o autor do melhor trabalho, e estágio de um mês para os três vencedores nesta sucursal, são alguns dos prêmios oferecidos aos participantes, que poderão fazer suas inscrições de amanhã até o próximo dia 10 de junho, sendo êsse prazo improrrogável.

REGULAMENTO DO CONCURSO

O regulamento para o concurso é o seguinte:

I — INSCRIÇÃO E HABILITAÇÃO

1 — Desde que não seja jornalista profissional, qualquer pessoa residente em Belo Horizonte — sem distinção de sexo, idade ou função — poderá inscrever-se;

2 — A inscrição será feita na Sucursal do DIÁRIO CARIOCA e DC-BRASILIA, na Av. Afonso Pena, 774, 3º andar, salas 308/310, das 16 às 18 horas, no prazo improrrogável de 20 de maio a 10 de junho; na ocasião, o interessado receberá um número-senha, que deverá guardar para efeito de habilitação;

3 — No dia 15 de junho, das 8 às 13 e das 14 às 19 horas, todos os inscritos, devidamente munidos do número-senha recebido, deverão comparecer à Sucursal para receber o tema da reportagem a ser efeita, com que estará plenamente habilitado a fazer seu trabalho.

II — TEMAS E PRAZO

4 — Serão três os temas das reportagens, devendo ser entregues rigorosamente pelo número de inscrição; os candidatos números 1, 4 e 7 receberão o tema de número 1; os de números 2, 5 e 8 o tema 2; os de números 3, 6 e 9 o de n. 3, e assim sucessivamente;

5 — Recebidos os temas, o prazo — também improrrogável — para entrega das reportagens terminará às 19 horas do dia 20;

6 — Em hipótese alguma serão recebidos trabalhos que não fôrem preparados em papel tamanho ofício, dactilografados em espaço 2, com margem máxima de três centímetros à direita, isso sem exceder a três laudas.

III — JULGAMENTO

7 — O julgamento será feito por uma Comissão de três membros, a ser indicada no dia 21 de junho, devendo serem os resultados finais publicados, impreterivelmente, na edição do DIÁRIO CARIOCA e DC-BRASILIA do dia 2 de julho, domingo;

8 — Serão observados os seguintes critérios de pontos no julgamento:

1º Parágrafo (o "lead", que deve ser bem redigido porque é a apresentação da matéria), 30 pontos.

Disposição geral (ordem dos assuntos para prender a atenção do leitor), 25 pontos.

Roteiro observado (sistemática usada e esfôrço desenvolvido para fazer a reportagem), 20 pontos.

Objetividade (jôgo de palavras usado para evitar que a matéria se torne um comentário e ganhe a forma de notícia nua), 15 pontos.

Apresentação do trabalho (estética das laudas), 10 pontos.

O que possibilitará o total de 100 pontos para os temas das reportagens.

9 — As três reportagens, em cada um dos três temas, que obtiverem maior número de pontos serão julgadas vitoriosas; em caso de empate o rigor jornalístico servirá para indicar os vencedores, sendo, contudo, explicadas as razões dêsses votos pela Comissão.

IV — PREMIOS

10 — Os três trabalhos vencedores serão publicados, com as assinaturas dos respectivos autores, nos Suplementos Dominicais do DIÁRIO CARIOCA e DC-BRASILIA dos dias: 9, 16 e 23 respectivamente.

11 — Os três vencedores farão alternadamente, estágios de um mês na Sucursal do DIÁRIO CARIOCA e DC-BRASILIA em Belo Horizonte, durante um mês cada, após o que lhes será entregue um Certificado de aproveitamento.

12 — Face ao aproveitamento durante êsse período, o estagiário considerado mais útil à Sucursal no Rio, com despesas totalmente pagas, para entrar em contato com a vida e sede da S. A. DIÁRIO CARIOCA

V — DISPOSIÇÕES GERAIS

13 — Os casos omissos serão resolvidos pelo diretor da Sucursal do DIÁRIO CARIOCA e DC-BRASILIA, sr. Mário Andrade Pessanha, que para isso tem plenos podêres.

14 — Fica ressalvado desde já que, sem nenhuma obrigação legal para o organizador e para os participantes, o estágio pode ser estendido, e aumentado o número de vagas na Sucursal os vencedores dêste concurso.

PAMPULHA INSALUBRE

A Associação dos Amigos da Pampulha (AMAPAM) ontem reunida, com grande número de presentes, abordou o problema da insalubridade do lago do futuroso bairro da capital mineira, em face da sucessivas provas que se têm realizado, com grave perigo para os participantes, e solicitou o apoio do DIARIO CARIOCA na denúncia do fato, no que foi prontamente atendida.

Presente, o diretor do DNERu, em Minas, fêz longa exposição, informando que o órgão responsável já havia interditado o lago para a prática da pesca e das provas esportivas, e indicou à diretoria de algumas agremiações, não tendo, entretanto, contado com a cooperação da Prefeitura e outras repartições diretamente interessadas no assunto.

REFORMA UNIVERSITÁRIA

No auditório do Banco da Lavoura teve início, anteontem, o Seminário de Reforma Universitária, reunindo grande número de professôres e universitários, para o exame dos seguintes temas principais: 1 — Maior participação e integração do universitário à realidade social; 2 — Socialização do ensino superior, proporcionando oportunidade para classes populares; 3 — abolição da cátedra vitalícia; 4 — bases mais sólidas para o curso secundário; 5 — maior campo e condições para pesquisas nos diversos setores.

VARIAS

Itambacuri está na iminência de ficar sem transporte aéreo, em vista do precário estado do campo de pouso daquela cidade. Torna-se necessário o capeamento asfáltico do prolongamento da pista, além de outras medidas indispensáveis, sem o que a DAC poderá interditar o ponto.

— Uma comissão volante se incumbirá de fiscalizar o uso dos carros de chapa-branca estaduais. E' o que informa o Serviço de Tombamento de Veículos do Estado.

— Expressivas homenagens à sra. Honorina Amélia de Barros, mãe do prefeito Amintas de Barros, assinalaram o transcurso do Dia das Mães, em Belo Horizonte. Os funcionários da Prefeitura lhe ofereceram uma "corbeille", por intermédio da sra. Tales Lobato dos Santos, diretor do Departamento de Águas e Esgotos. Após, na residência do prefeito, com o comparecimento da quase totalidade dos vereadores, novas homenagens se prestaram a d. Honorina de Barros.

— O prefeito de Governador Valadares está a braços com o problema de terreno a ser doado ao govêrno estadual para construção de grupos-escolares.

— Foram iniciadas as demarcações da futura Estrada Belo Horizonte-Uberaba (BR-31), que passará a poucos quilômetros de Moema, prosseguindo o DNER nos trabalhos do trecho Moema-Araxá. A "Fernão Dias" será ligada à BR-31 (trabalhos preliminares em andamento) por uma rodovia que, saindo das imediações de Formiga, passará em Arcos, Lagoa da Prata e Moema, atravessando o centro urbano desta última.

— Renovada a administração do "Lion's Club" de Varginha, ficando a diretoria assim constituída: presidente, João Renato Filho; 1º, 2º e 3º vice-presidentes, Hans Diretor Hergemann, Álvaro Castro Luz, Ari Machado Ferreira; 1º e 2º secretários, José Benito Lentini, Nélson Morais; 1º e 2º tesoureiros, Arnaldo Couto Amancio Antônio Faustino; diretor social, João Nogueira Miranda; diretor animador, Jacinto Mendes Rios; vogais, João Rodrigues da Costa Júnior, José de Resende Paiva, Estevam Monteiro de Resende e Genésio de Sousa Beltrão.

Se JQ cair à direita operários irão à rua

RIO —

Se o govêrno Federal adotar uma orientação de extrema-direita, como quer o sr. Carlos Lacerda, os trabalhadores brasileiros irão para as ruas protestar por tôdas as maneiras contra isso, afirmou o deputado Hércules Corrêa, na sessão de ontem da Assembléia Legislativa.

O deputado leu declaração nesse sentido firmada por 63 dos maiores sindicatos de trabalhadores do Estado da Guanabara, acrescentando que declaração formal, a êsse respeito, será feita em Belo Horizonte, no próximo dia 20, quando a classe se reunirá, ali, em Congresso.

DESORIENTAÇÃO DE LACERDA

Criticou o sr. Hércules Correia as atitudes do governador, tomando posição ostensiva e ridícula em fatos que são da alçada e da competência exclusiva do govêrno federal, como política externa, afirmando que os trabalhadores estão solidários, embora divergindo em vários pontos, com a ação do ministro do Trabalho. Destacou as críticas e os insultos com que o governador recebe, sempre, as decisões que são contrárias aos seus desejos, mesmo partindo do Poder Judiciário, para dizer que o sr. Carlos Lacerda toma atitudes sempre em fase dos preconceitos partidários e ideologicos que defende e representa.

FALTAM 650 PROFESSÔRAS

A sra. Sandra Cavalcânti disse que 24 mil alunos de escolas primárias tiveram que ser matriculadas em estabelecimentos particulares, custando ao Estado 114 milhões de cruzeiros, porque faltam professôras para as salas de aulas criadas pelo atual govêrno, já que as turmas formadas pelos estabelecimentos oficiais de ensino não atendem às necessidades antes a grande procura de matrículas. A sra. Sandra Cavalcânti declarou que a situação tende a se agravar nos anos subsequentes, acrescentando que a culpa por tudo recai na política adotada na confeção da Constituição de proibir a contratação de professôras formadas em colégios particulares para ministrar o ensino público no Estado.

HISTÓRIAS EM QUADRINHOS

O sr. Jorge Valadão congratulou-se com o presidente da República por ter proibido a publicação de histórias em quadrinhos em todo o território brasileiro. O sr. Saldanha Coelho congratulou-se com o orador. O sr. Jorge Valadão considerou essas histórias como extremamente prejudiciais à formação do carater do povo brasileiro.

O sr. Gerson Bergher falou sôbre a sonegação de impostos, apontada pelo governador como sendo na base de 30 por cento, e o desejo do Executivo em aumentar os impostos. O sr. Átila Nunes combateu o emprego dos fogos de S. João. O sr. Roland Corbisier falou sôbre o projeto de irradiação das sessões e a respeito de torturas sofridas na Polícia pelo menor Ivan dos Santos. O sr. Gama Filho, para constar dos Anais, o parecer do procurador Max Gomes de Paiva, para incorporação dos vereadores à Assembléia Legislativa. O sr. Levi Neves pediu voto de congratulações pela passagem do oitavo aniversário de fundação da Associação dos Servidores da Limpeza Urbana. O sr. Saldanha Coelho disse haver um mal estar nas F. Armadas motivado pelo fato do presidente da República não vir dando andamento aos requerimentos de reforma dos militares.

Ofensiva contra o câncer

RIO —

O coordenador geral da "Ofensiva contra o câncer", sr. Antônio Prudente está fazendo um apêlo a tôdas as entidades privadas que se dedicam à luta para que cooperem ativamente naquêle movimento que deverá ser lançado, no próximo dia 22, pelo presidente Jânio Quadros.

Essa iniciativa mobilizará tôdas as classes sociais, no sentido de ser constituída uma frente única de todos os brasileiros, suficientemente poderosa, para fazer recuar o referido mal, sendo que aquelas entidades constituirão os grandes pontos de apoio através da nossa imensa extensão territorial.

Contribuindo materialmente para o desenvolvimento da rêde assistencial, levantando fundos da comunidade e dos órgãos oficiais regionais, as entidades privadas realizarão, também, uma grande obra educativa.

Pretende o govêrno federal, através de uma ação supletiva, conseguir o funcionamento pleno de vinte e seis Ligas ou Associações de Combate ao Câncer, sediadas nos diferentes Estados da Federação, dotando o nosso país, dos elementos humanos e materiais capazes de emprender a enorme tarefa da "Ofensiva Contra o Câncer"

Japão dá medalhas: imigração

RIO —

Várias autoridades brasileiras ligadas ao Ministério do Exterior e ao Instituto Nacional de Imigração e Colonização, receberão hoje na sede da missão diplomática do Japão, na Rua Felinto de Almeida, 42, (Cosme Velho) condecorações conferidas pelo Imperador do Sol Nascente.

O ex-ministro do Exterior Horácio Láfer receberá a Ordem do Sol Nascente no primeiro grau, enquanto que autoridades de categoria inferior receberão a Ordem até 4.º grau e a Ordem do Tesouro Sagrado, também até 4.º grau.

OS CONDECORADOS

Foram condecorados com a Ordem do Sol Nascente, no primeiro grau, o ex-ministro do Exterior, sr. Horácio Láfer; no segundo grau, o embaixador Ilmar Pena Marinho, chefe do Departamento Administrativo do Ministério das Relações Exteriores, o sr. Valter Cochela, ex-presidente do Instituto Nacional de Imigração e Colonização, o sr. Zeferino Vézio Lotrio Contrucci, também ex-presidente do Instituto Nacional de Imigração e Colonização; no terceiro grau, o conselheiro Manuel Emilio Pereira Guilhon, chefe da Divisão Pessoal do Departamento Administrativo do Ministério das Relações Exteriores; no quarto grau, o conselheiro Alfredo Pimentel Brandão, chefe do Gabinete do Departamento Administrativo do Ministério das Relações Exteriores, o sr. Rinaldo de Carvalho e Silva, cônsul do Brasil em Gotemburgo, o secretário Angelo João Regattieri Ferrari, subchefe da Divisão de Artes, Congressos e Conferências Internacionais do Departamento Político e Cultural do Ministério das Relações Exteriores, o sr. Evio Santos Bustamante, conselheiro do Conselho Consultivo do Instituto Nacional de Imigração e Colonização, o sr. Carlos Eduardo da Silveira Nascimento, ex-diretor técnico do Instituto Nacional de Imigração e Colonização, o sr. Darci Duque Catão, chefe da Divisão de Organização Econômica do Instituto Nacional de Imigração e Colonização. E com a Ordem do Tesouro Sagrado, no segundo grau, o ministro Frank de Mendonça Moscoso; no terceiro grau, o cônsul Wagner Pimenta Bueno, chefe da Divisão de Cooperação Econômica e Técnica do Departamento Econômico e Comercial do Ministério das Relações Exteriores; no quarto grau, o sr. José Barreiro, cônsul do Brasil em Baltimore.

Govêrno de Sergipe realiza planejando

RIO —

"Em Sergipe o Conselho de Desenvolvimento Econômico do Estado está articulando providências junto à SUDENE no sentido de ser providenciado o mais breve possível o reequipamento da indústria têxtil sergipana, uma das principais bases da economia daquele Estado" disse ao DC o prof. José Aloísio de Campos, secretário executivo do CONDESE, em visita à nossa redação, para retificar conceito expendidos por êste matutino, em correspondência de Aracaju, inserida na edição do dia 29 de abril último.

— "Realmente o govêrno do Estado não instalou e nem pretende instalar usinas de açúcar, mas através do CONDESE está promovendo medidas junto ao Instituto do Açúcar visando solucionar o grave problema da indústria açucareira em Sergipe, quer melhorando a produtividade no setor agrícola, quer substituindo as pequenas e deficitárias usinas por unidades de maior capacidade de produção e rentabilidade.

PROBLEMAS

"O CONDESE está preocupado com a organização e funcionamento da rêde de armazéns gerais e silos, inclusive com o Entreposto da Pesca, construídos pelo govêrno federal naquele Estado.

Tendo em vista a importância do estudo das bacias hidrográficas do Estado o Conselho do Desenvolvimento solicitou à Petrobrás que lhe fornecesse, a título de colaboração os resultados dos levantamentos geofísicos realizados pela referida emprêsa em Sergipe, necessarios aos referidos estudos.

COLABORAÇÃO

"O Banco do Nordeste além de ter financiado o Frigorífico Aracaju S. A., subscreveu, graças a interferência do CONDESE, 50% do aumento de capital que se tornou necessário para que a referida emprêsa pudesse operar em condições satisfatórias. O CONDESE ainda colaborou com a referida emprêsa na reformulação do seu projeto de financiamento junto ao BNB.

Em Aracaju está sendo realizado por iniciativa do CONDESE e da Faculdade de Ciências Econômicas do Estado um "Curso de Elaboração de Projetos e Noções de Desenvolvimento Econômico", de nível universitário visando a preparação de um maior número de pessoas em assuntos de desenvolvimento econômico. Êste curso teve a colaboração valiosa do Banco do Nordeste que é um dos seus patrocinadores."

A SUMOC vem esclarecer ao público que, tendo o Banco de Descontos do Rio de Janeiro impetrado concordata preventiva, tomará tôdas as medidas legais de sua alçada.

Esclarece, ainda, ter havido equívoco, por parte de um matutino que atribui o pedido de concordata a outro estabelecimento bancário, que continua com a sua situação regular e funcionando normalmente.

Rio de Janeiro, 18 de maio de 1961

SUPERINTENDÊNCIA DA MOEDA E DO CRÉDITO

OCTAVIO GOUVÊA DE BULHÕES

Diretor Executivo

Peixoto de Castro:

Loteria Federal deve ser mesmo do Govêrno

A propósito da intenção do Govêrno de explorar diretamente o negócio de loterias, o sr. Peixoto de Castro disse, em carta à "Tribuna da Imprensa" que:

1 — Sempre foi de opinião que a Loteria Federal deveria ser explorada diretamente pelo Govêrno; chegou a sugerir isso ao sr. José Maria Whitaker, quando êste era ministro da Fazenda;

2 — A União ganha muito mais que Cr$ 800 milhões por ano com tôdas as loterias do país; só da Loteria Federal, contando-se o impôsto de renda sôbre os prêmios superiores a Cr$ 1 mil, o Tesouro recebe mais de Cr$ 1 bilhão;

3 — Todos os livros comerciais, fiscais, auxiliares e correspondência da Loteria Federal, estão à disposição do Govêrno "para os mais rigorosos exames".

A CARTA

E' a seguinte a carta do sr. Peixoto de Castro:

"Seu artigo de hoje, sôbre a exploração da Loteria Federal, cita equivicadamente meu nome como diretor da mesma.

"Não haveria desprimor para mim, se fizesse parte da Diretoria da Loteria Federal, cita equivocadahá concessionária de serviço público, aqui ou em qualquer parte, que a exceda no exato e honesto cumprimento de suas obrigações contratuais. Nunca se atrasou, um dia sequer, no pagamento de suas vultosíssimas contribuições, nunca retardou de um minuto o pagamento de um prêmio, nunca recebeu uma advertência sequer, dos órgãos do Govêrno a que está subordinada (Diretoria Geral do Tesouro, Diretoria das Rendas Internas, Fiscalização Geral de Loterias ou quaisquer outros) por ato irregular ou omissão na observância dos seus deveres.

"Jamais receberam êsses órgãos administrativos de quem quer que seja a menor reclamação sôbre a lisura das extrações, exatidão das listas publicadas, justeza dos bilhetes etc.

"Sempre que se fala na Loteria Federal, vem à baila o meu nome. Já na concessão passada não fiz parte da sua administração. Fui diretor de muitas emprêsas que tôdas felizmente levaram vida absolutamente normal e properaram.

"Hoje, porém, é-me escasso o tempo para superintender duas grandes indústrias, que estão sob minha responsabilidade: a Refinaria de Petróleos de Manguinhos e a Cia. Brasileira de Produto de Aço.

"Orgulho-me, entretanto, dos velhos companheiros que dirigem atualmente a Loteria Federal do Brasil, os quais sei de seguro, não pretendem participar de concorrência que venha a ser aberta êste ano ou no começo do próximo para nova concessão, uma vez que a atual termina em 8 de junho de 1962.

"Usando da liberdade de espírito com que sempre me manifesto, opino mesmo que a Loteria Federal do Brasil deve ser explorada diretamente pelo Govêrno. Permita-me que lhe ofereça uma demonstração de minha sinceridade ao externar êsse ponto-de-vista.

"Antes de expirada a concessão passada, procurei o eminente dr. Francisco Sá Filho, então diretor-geral da Fazenda, quando ministro o sr. José Maria Whitaker e fiz-lhe ver que o negócio da Loteria Federal do Brasil crescera demais e já se não justificava que fôsse explorado por particulares e sim diretamente pelo Govêrno. Invoco o testemunho dêsse grande brasileiro. Êle, porém, manifetou-se, desde logo, contrário ao meu ponto-de-vista, por várias razões que me expôs e que não vêm ao caso.

"Realizou-se, pois, a concorrência e, depois de grandes delongas, com uma anulação e grande demora no Tribunal de Contas, foi assinado o contrato que está para findar tendo ficado paralisada a loteria durante cêrca de 18 meses, com enorme prejuízo para as receitas do Tesouro.

"No contrato atual, há uma cláusula nova que não figura em nenhum dos anteriores e, cujo cumprimento, religiosamente certo e integral, é a melhor demonstração da probidade dos atuais administradores, da Loteria Federal do Brasil.

"Ficou estabelecido que os prêmios que viessem a prescrever pertenceriam ao Tesouro e não à concessionária. Não há gênio que possa descobrir meio de fiscalizar-se o cumprimento dessa cláusula. Os bilhetes de loteria são títulos ao portador. Os prêmios são pagos contra a entrega dos mesmos. Qualquer prêmio prescrito poderia ser dado, como pago. Isso, porém, afirmo, atesto e juro, que nunca se fêz. Ocorre de singular o seguinte: prescrições, e muitas, sempre se verificaram em concessões passadas, mas de prêmios médios e pequenos. Do prêmio maior, só aconteceu, depois que os prêmios prescritos passaram a pertencer ao Govêrno. E êsse prêmio foi corretamente recolhido ao Tesouro como os demais. Em conclusão: mesmo diante da impossibilidade de fazer-se a prova da prescrição de um único prêmio, a concessionária recolheu, digamos espontâneamente, nos quase quatro anos de sua concessão, mais de Cr$ 80 milhões.

"Ágios... ágios sempre se cobraram sôbre bilhetes de loterias. Agora, não há como contestá-lo, o abuso é irritante. Mas, não é a concessionária quem os cobra. Essa não cobra um centavo de ágio de ninguém.

"Todos os seus livros comerciais, fiscais, auxiliares e correspondência, estão à disposição do Govêrno para os mais rigorosos exames.

"Darão ainda seu testemunho sôbre êsse ponto, os velhos, mutilados e inválidos que compram bilhetes diretamente na sede da concessionária.

"Mas, perguntar-se-á, porque não colocar a totalidade dos bilhetes num guichê para a venda direta ao público?

"Ora! Um só comprador levaria todos os bilhetes! Mas, a concessionária para cumprir a letra e o espírito do seu contrato, e ao mesmo tempo manter o prestígio da Loteria, procura, por todos os meios ao seu alcance, fazer a Loteria circular em todo os Estados, inclusive no Acre, quando sòmente nos Estados da Guanabara e de São Paulo, poderia vender a sua irrisória emissão de ... 40.000 bilhetes, autorizada pela lei e pelo contrato. As loterias estaduais, que sòmente podem circular dentro dos respectivos territórios, estão autorizadas, por lei, a emitir até 100.000 bilhetes.

"Há no seu artigo outro equivoco. A renda que a União arrecada por ano de tôdas as loterias no País não é apenas de Cr$ 800 milhões! E' muito maior. Só da Loteria Federal, acrescendo-se o impôsto de renda sôbre os prêmios superiores a Cr$ 1 mil, o Tesouro recebe mais de Cr$ 1 bilhão. E poderá ser muito maior essa receita se feita a exploração pelo Estado e aumentadas as emissões. Note-se que 11 Estados exploram loterias, pagam cinco por cento sôbre as emissões à União e o mesmo impôsto de renda sôbre os prêmios.

"Não me podia subtrair a essas explicações, diante de notícia, que, visando a Loteria Federal do Brasil refere-se nominalmente à minha pessoa."

(Transcrito da "Tribuna da Imprensa", de 18-5-61)

em JUNHO 'a europa com Super DC-8 Jet Rolls-Royce

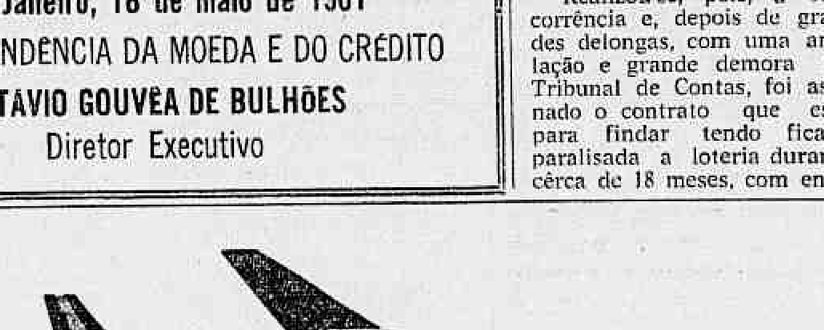

ALITALIA AIRLINES

Para informações e passagens dirija-se à sua agência de viagens ou à Av. Rio Branco, 50-A - Tel. 43-9778 - Rio -

Diario Carioca

Fundado em 17 de julho de 1928

SEXTA-FEIRA, 19 DE MAIO DE 1961

Nossa opinião

Plano fadado ao malôgro

UM plano visando à extinção do analfabetismo foi anteontem submetido pelo ministro da Educação à consideração do presidente da República. O objetivo dêsse plano, segundo se noticia, é a extinção definitiva do analfabetismo em nosso país, em prazo não muito longo.

Sendo êsse efetivamente o objetivo, pode-se desde logo afirmar que o plano é inviável, por não corresponder à realidade brasileira e não estar adequado às grandes linhas de atuação do govêrno atual, que são tôdas no sentido de conter a expansão de determinados setores de atividades produtivas sem os quais não há possibilidade de progresso educacional.

E' hoje ponto pacífico, em matéria pedagógica, a inutilidade, mesmo a nocividade, da simples alfabetização. Esta precisa vir acompanhada da assistência educacional que permita uma perfeita integração psíquica do indivíduo ao seu meio. Sem essa integração, nunca chegará a ter plena consciência da necessidade de cooperar para a melhoria das condições do ambiente em que vive.

Em educador brasileiro, já em trabalho de 1932, expôs em poucas palavras tôdas as inconvenientes conseqüências do mero ensino da leitura, da escrita e das quatro operações fundamentais. "Ou o alfabetizado — escreveu êle — ganha o gôsto das aparências, dos ornamentos da vida letrada e se transforma em um descontente do trabalho honesto, nas ocupações chamadas manuais, vindo a parasitar nos pequenos cargos da burocracia privada ou pública, aí apenas conservando as poucas letras com que ilude sua espantosa ignorância; ou ainda esquece o abecedário com que lhe prometem a redenção e que, afinal, não o redimiu de coisa alguma".

Aí estão enunciados com suficiente clareza os três grandes males da alfabetização pura e simples, equívoco em que incidiram, verdade é que por exemplos poucos felizes vindos de fora, vários técnicos nossos em problemas de ensino. O primeiro mal, como vimos, é a indigência cultural em que se conserva o alfabetizado, que passa a renegar a camada social de que provém e se torna um inadaptado sem remédio. E temos então a criatura que não se conduz como ser humano normal, e sim um indivíduo sonhador, pessimista, isolado no seu orgulho eternamente ferido.

O segundo mal é o prestígio da letra de fôrma, de que sofre o meramente alfabetizado. Para êle, só pode conter verdades o papel impresso que lhe chega às mãos. E, daí, a sua extraordinária receptividade a teorias políticas que só pregam a destruição, muito do mal — e êsse tão grande quanto os dois primeiros — ocorre quando o alfabetizado esquece o que aprendeu, o que se dá muito freqüentemente nos meios rurais de baixo padrão de vida. Não tendo o que lêr nem o que escrever, não sentindo necessidade de fazer sequer uma conta de multiplicar, o indivíduo esquece ràpidamente os caracteres alfabéticos e os algarismos.

As possibilidades da extinção do analfabetismo estão inexoràvelmente condicionadas ao desenvolvimento econômico do país, sem o qual não há maneira de proporcionar ao alfabetizado a assistência cultural que vai efetivamente valorizá-lo em seu meio e nêle integrá-lo psìquicamente.

Ora, o govêrno do sr. Jânio Quadros tem condenado o que o govêrno anterior fêz pelo desenvolvimento econômico do país. Por conseguinte, se não cuida do desenvolvimento econômico, é claro que êsse plano de alfabetização está fadado ao malôgro, não obstante a alta capacidade dos que o elaboraram.

Questão superada

O BRASIL está assoberbado de problemas antigos e novos. Alguns criados agora, à vista dos erros do atual govêrno. E, pior que tudo, sofre ainda o nosso povo os efeitos do clima de intranqüilidade instaurado no país, a partir de 31 de janeiro último, pelos destemperos oficiais.

Como se não bastassem tantas dificuldades e aflições, um deputado lembrou-se de apresentar à Câmara projeto de lei instituindo a pena de morte. A medida é inconstitucional. E uma reforma da Carta Magna para êsse fim parece absolutamente impraticável.

Portanto, não há por que admitir a sanção máxima em nossa terra. A proposição não se transformará em realidade. Sabe disso muito bem o seu autor. Para que, então, tomou a iniciativa? Evidentemente para atrair sôbre o seu nome as atenções gerais. Quis uma publicidadezinha, que não faz no ano anterior ao das eleições para renovação do mandato. Apenas agitou uma questão superada à vista da evolução do direito penal.

O Estado não tem a faculdade de matar. O crime quase sempre decorre de culpa da sociedade.

Há que corrigir e não eliminar a vida dos que cometem delitos. A pena de morte não contribuiu nem contribuirá para melhoria dos costumes sociais.

Aí vem a escassez

O GOVÊRNO determinou à COFAP que enfrentasse o problema do abastecimento em todo o país. Ao mesmo tempo, extinguiu o órgão federal que se ocupava do assunto (Conselho de Abastecimento) e atribuiu os seus encargos, através de outros despachos, ao Ministério da Agricultura. Paralelamente, sabe-se que a COFAP tem os seus dias contados. Encerrará suas atividades no dia 30 de julho próximo. Na entresafra, que é a época de maior escassez, não mais deverá estar em funcionamento. E daí? De tudo isso que conclusão se poderá tirar? Apenas uma: foi muito mal colocada a questão.

Não há unidade, nem coordenação, nem plano para o transporte, armazenamento e distribuição dos gêneros e artigos de alimentação. Se a emprêsa privada não enfrentar o problema, cuidando de suprir as deficiências governamentais, então estaremos expostos a todos os azares da falta de abastecimento, com especulações e alta de preços.

Mas, se a matéria tiver de ficar com os atacadistas, dado o descontrôle governamental, nessa hipótese não deveria a burocracia interferir nos mercados, deixando tudo ao livre jôgo da oferta e da procura.

O que não se pode admitir é êsse intervencionismo pela metade, que muitos prejuízos causa à coletividade. Desta forma só poderemos esperar o agravamento do mal-estar do povo brasileiro.

Uma visita a Niterói

MAURÍCIO DE MEDEIROS

(Da Academia Brasileira de Letras)

NECESSIDADE de atender a um cliente, levou-me a ir a Niterói, que eu não visitava há seguramente dois anos.

Tenho vários motivos de querer bem a Niterói, capital do Estado onde fiz política, onde fui deputado estadual, que elegeu deputado federal em duas legislaturas e de cujo govêrno fiz parte, como secretário-geral do Estado, na fugaz presidência de Raul Fernandes, em 31 de dezembro de 1922. Ali exerci o cargo de inspetor-geral de Higiene, no govêrno de Nilo Peçanha. E ao passar diante do edifício da Assembléia Legislativa não pude evitar a evocação de minha estréia na tribuna parlamentar daquela casa, respondendo a um ataque de Maurício de Lacerda, de quem, no ardor de minha juventude, eu disse cobras e lagartos. De resto o destino freqüentemente nos colocou em campos opostos, a brigarmos um com o outro e depois a fazer as pazes...

Sempre que vou a Niterói minha memória se exalta em recordações de tantos episódios que marcaram a minha passagem pela política fluminense. E por isso quero bem a Niterói...

Fiquei impressionado com o progresso da cidade, sob o ponto-de-vista de construções. Em dois anos, a Avenida Amaral Peixoto tomou o aspecto de uma grande avenida comercial, com suas inúmeras lojas, seu movimento intenso, seus letreiros luminosos.

No meu percurso ao Cubango, notei grande atividade de construções e grandes edifícios públicos construídos nestes últimos tempos.

Quanto, porém, à conservação da cidade: que tristeza! Niterói faz concorrência em sujeira e buracos à nossa "cidade maravilhosa"... O automóvel que me levou ao Cubango dava-me cada sacudidela que eu tinha de agarrar-me de qualquer forma, para não bater com a cabeça no teto.

Cada vez me convenço mais que as capitais dos Estados não deveriam ter prefeitos eleitos e sim nomeados pelo respectivo governador.

Dizem-me que o atual prefeito de Niterói é médico e tinha boa clínica. Foi provàvelmente isso que lhe deu possibilidades de vitória no pleito para a Prefeitura. Eu me pergunto porque diabo abandonou êle a clínica para disputar um cargo para cujo exercício se revela tão pouco apto. Vive às turras com a Câmara Municipal, o que ja é um sinal de pouca habilidade política. E a sua administração, pelo pouco que pude ver, muito deixa a desejar.

Prefeito de Niterói devia ser nomeado, para não ficar sujeito aos embates da política.

Quem sofre nesses embates é a população, que vive numa cidade, que, tendo tudo para ser agradável de habitar, se apresenta em tão mau estado de conservação

E que dizer da comunicação entre Rio e Niterói? Um suplício, porque o projeto de túnel se arrasta em formalidades burocráticas que nunca mais terminam...

Pobre povo de Niterói, a pitoresca terra de Arariboia!...

CNE E A LEI ANTITRUSTE

RIO —

"CUMPRE ao Poder Público agir com discernimento e extremo cuidado para não ferir o espírito de iniciativa e de pioneirismo na emprêsa privada, ao tratar de reprimir o abuso do poder econômico".

E' o que assinala, em longo parecer sôbre a projetada Lei Antitruste, elaborado por solicitação da Câmara dos Deputados, o Conselho Nacional de Economia, no qual acentua que o abuso do poder econômico é condenável e atenta contra o interêsse coletivo.

PREVENTIVA

O trabalho do CNE baseia-se em pesquisas e na análise do estágio econômico que o país atravessa, formulando a caracterização das várias formas de abuso do poder econômico, fazendo um estudo exaustivo da matéria. Observa o parecer que os abusos do poder econômico podem ser praticados por pessoa ou emprêsas, isoladamente ou não. As situações monopolísticas ou quase monopolísticas podem ser natural ou artificialmente criadas. A lei cumpre, no entanto, reprimir as ações em que pessoas ou emprêsas se prevaleçam de condições propícias à prática de tais abusos. A tônica do parecer, no entanto, é ação preventiva e normativa antes que punitiva. Neste sentido, admite a consulta prévia.

Entre as formas caracterizadas de abuso do poder econômico, destaca a de embaraçar ou dificultar, por quaisquer meios, a criação ou funcionamento de emprêsas, concorrentes ou não. Êste é talvez um dos casos mais frequentes do abuso do poder econômico praticado entre nós, e objetiva manter a situação monopolística ou semimonopolística.

A recusa de prestação de serviços ou sonegação de bens ou produtos ao comércio, com o propósito de dominar o mercado ou promover alta nos preços, é outro tipo caracterizado de abuso do poder econômico relacionado no trabalho do Conselho. O mesmo acontece com qualquer manobra que visa a embaraçar ou impedir a produção de qualquer bem ou serviço prática comum entre nós é incluida em todos os projetos surgidos até hoje e examinados pelo referido órgão.

PENALIDADES

Finalmente, o Conselho estuda criteriosamente a necessidade da ação do Estado na repressão dos abusos, e lembra a necessidade de estabelecer a gradação das penalidades cabíveis, inclusive a cessação das atividades da emprêsa através do Ministério Público, sendo, a seu ver, aconselhável a criação de um processo judicial adequado.

Considerando as funções da CADE, pondera a necessidade de sua independência e se manifesta contra a intervenção nas emprêsas que julga contraditória aos propósitos da lei em estudo no Congresso e desnecessàriamente ruinosa para aquelas, além de reconhecer que a experiência brasileira na matéria não o recomenda.

O Que Se Diz:

... QUE o sr. Jânio Quadros, consultado pelos editôres de revistas em quadrinhos, lhes declarou que de modo nenhum recuaria da ordem, a ser expedida por êstes dias, proibindo a edição daquelas publicações em todo o território nacional...

... QUE o presidente da República insiste em cortar o fornecimento de papel de tipo especial ou outras facilidades alfandegárias à tais revistas, porque as considera "atentatórias a formação do caráter da juventude e da infância"...

... QUE em vista disso o proprietário de uma das grandes organizações jornalísticas do Rio, responsável pela publicação da maioria das revistas mencionadas, procurou ontem à tarde, pessoalmente, o sr. Brígido Tinoco, a fim de tentar convencê-lo da inoportunidade da determinação presidencial...

... QUE êsse diretor de jornal foi, durante a campanha da sucessão, quem mais atacou o sr. Juscelino Kubitschek e mais defendeu o sr. Jânio Quadros, tendo-o apontado até como paradigma de governante e escudeiro da liberdade de imprensa e da informação...

... QUE o sr. Brígido Tinoco, embora contrafeito, lhe respondeu nada poder fazer porque o sr. Jânio Quadros não é homem com o qual se possa fazer nada...

... QUE por tudo o presidente da República está ameaçado de perder nos próximos dias o apoio do vespertino daquela organização...

A União Soviética se volta para os sindicatos africanos

Por JOHN CARDWELL, Via BNS

LONDRES (maio 1961) —

UM OPÚSCULO recentemente publicado em Moscou ressalta mais uma vez, nitidamente, a idéia que os soviéticos fazem dos sindicatos africanos como instrumentos destinados a promover os interêsses comunistas.

O opúsculo intitulado "A África se volta para o Futuro" é de autoria do professor I. I. Potekhin, chefe do Instituto Africano da Academia de Ciências da URSS e o especialista de maior renome em questões africanas da União Soviética.

O professor Potekhin, cujo livrinho reflete claramente a maneira pela qual a União Soviética espera influenciar os acontecimentos na África em seu próprio proveito, assim se manifesta a respeito dos atuais movimentos africanos no campo do sindicalismo: "Organizada em sindicatos, a classe trabalhadora é a fôrça mais ativa nos movimentos antiimperialistas".

Por "antiimperialista" Potekhin presumivelmente quer dizer antiocidentais, visto que êle omite qualquer referência ao espraiamento, verificado no após-guerra, do império comunista até a parte Leste da Europa e do Tibete. Segundo êle, os sindicatos africanos deverão servir aos fins soviéticos da guerra fria, contràriamente ao desejo de inúmeros líderes sindicais africanos de não comprometerem seu movimento ligando-o quer ao Leste quer ao Oeste.

Muitos africanos podem igualmente pôr em dúvida os predicados do professor para discutir o sindicalismo autêntico, pois as organizações cuja existência se permite na União Soviética não são sindicatos no sentido geralmente aceito da expressão.

O fato de existirem apenas 23 dessas organizações em tôda a União Soviética, cuja população ultrapassa os 200 milhões de habitantes, muito contribui para que o Estado sôbre elas exerça domínio. Estabeleçamos um paralelo com, digamos, para escolher um exemplo ocidental ao acaso, os 184 sindicatos filiados à Confederação dos Sindicatos (Trades Union Congress) na Grã-Bretanha, cuja população é de cêrca de 40 milhões de habitantes.

Acresce ainda a circunstânsia de, no Reino Unido, haver muitos outros sindicatos que não são membros do TUC.

O pequeno número dessas organizações na União Soviética facilita ao Partido Comunista o contrôle da diretoria de cada uma. E da mesma forma que, segundo o artigo 12 dos Estatutos Sindicais (1959), os escalões inferiores são compelidos a se sujeitar às decisões dos escalões superiores, as decisões tomadas pela alta direção têm que descer até o plenário para dêle receber uma forma de aprovação, expressa às vêzes num simples carinho.

A POLÍTICA DO KREMLIN

Qualquer desvio da linha de conduta inspirada pelo Kremlin é previsto pelo Artigo 20 dos mesmos Estatutos, que estatui que sòmente os membros do Partido Comunista, ou homens em quem o partido confia plenamente, podem ocupar cargos de direção nos Sindicatos.

Os salários são fixados por meio de acôrdos coletivos celebrados entre os trabalhadores e a direção das emprêsas (a qual, na prática, invariàvelmente, se acha nas mãos de funcionários do govêrno). Esse procedimento se assemelha de maneira notável do vigente no Mundo Ocidental, mas apenas enquanto não se tem presente que "nenhum nível salarial não confirmado pelo govêrno pode ser incluído no acôrdo coletivo" (Aleksandrov e Pasherstnik, **Legislação Trabalhista Soviética**, Moscou, 1952).

Nessas circunstâncias, é evidente que os sindicatos não podem negociar livremente em qualquer sentido significativo da expressão.

E se os trabalhadores não estiverem satisfeitos com os resultados dêsses entendimentos? Na realidade, o direito de greve foi banido. As paralisações de trabalho jamais ocorrem na União Soviética, graças à turma da legislação em que o homem da rua se vê enredado.

O Serviço de Imprensa da Embaixada Soviética em Londres publicou, em 1958, a explicação oficial para essa estranha relutância em largar os instrumentos de trabalho.

Dificilmente a explicação convencerá qualquer pessoa que já não seja um convertido ao comunismo. Diz ela: "Primeiro, os conflitos entre os trabalhadores e a direção na União Soviética não têm por base a diferença de classe; devem seu aparecimento à inaptidão de um ou outro elemento executivo. Em segundo lugar, o próprio Estado Soviético salvaguarda os interêsses da classe trabalhadora e em qualquer disputa apoiará qualquer queixa justificada dos trabalhadores contra um dirigente recalcitrante. Em terceiro lugar, êsses conflitos são solucionados efetivamente pelos organismos sindicais de modo que satisfaça aos trabalhadores. Não existe, pois, razão ou necessidade para que a classe trabalhadora soviética recorra às greves com uma arma".

REIVINDICAÇÃO INACEITÁVEL

Nos outros países comunistas se mantém uma simulação parecida. Por exemplo, Otto Lehmann, membro do Comitê Central Executivo da Federação Sindical da Alemanha Oriental, asseverou, no dia 19 de novembro de 1960, que "não precisamos, em nosso código de Trabalho Socialista, de qualquer cláusula relativa ao direito de greve porque não temos oponente contra quem precisemos usar êsse direito".

Essa alegação é inaceitável para qualquer pessoa que se lembra da irrupção de greves e manifestações que desorganizaram a Alemanha Oriental em junho de 1953. No dia 16 de junho, um grupo de 80 trabalhadores em construção civil iniciou uma marcha de protesto ao longo da Avenida Stálin em Berlim Oriental depois de ouvir a arenga proferida por um funcionário sindical sôbre a necessidade de trabalhar mais árduamente. Quando os manifestantes chegaram às repartições do govêrno situadas na Rua Peipsiger, seu número já havia crescido para 3.000. Entre outras coisas, exigiram êles uma redução imediata do custo-de-vida e realização de eleições livres e secretas. A paralisação do trabalho se espraiou por tôdas as emprêsas de propriedade do govêrno em Berlim Oriental no dia seguinte. As greves se sucederam por todo o país. Dos choques com a Polícia resultaram 25 mortos, entre os quais cinco policiais. Entre as 378 pessoas feridas se contarem 191 elementos da Polícia. Foram efetuadas mais de seis mil prisões.

Os manifestantes teuto-orientais, em sua luta, não receberam uma única mensagem de solidariedade de qualquer grupo sindical de qualquer país comunista. No momento decisivo, ninguém por trás da Cortina de Ferro ousou demonstrar o alardeadíssimo conceito comunista da "solidariedade da classe trabalhadora". Sòmente os sindicatos do Ocidente tiveram liberdade para manifestar a sua simpatia.

Se êsse é o sistema que o professor Potekhim deseja impor na África, tudo indica que êle não contará com geral aprovação.

Nôvo "Ford"

A Ford, da Grã-Bretanha, anunciou o propósito de fabricar um novo automóvel, tipo limousine que se chamará "Consul Classic" 315, com um motor de 1.340 c.c. Serão fabricados modelos de duas e quatro portas, com lugares para quatro ou cinco pessoas. Em testes de aceleração, o carro carregado, desenvolverá uma velocidade de 96 quilômetros por hora, usando-se todas as mudanças, em 23 segundos. Sua velocidade de cruzeiro será de 128 quilômetros por hora. (BNS-DC)

Petróleo britânico

A produção de petróleo da Comunidade Britânica vem acusando ininterruptos aumentos anuais, tendo atingido, nos últimos 12 meses, a 40 milhões de toneladas. O maior contingente dessa produção foi realizado pelo Canadá, que é o primeiro produtor do grupo.

Panorama Econômico — NO BRASIL E NO MUNDO

Política salarial

A influência dos aumentos salariais sôbre os preços e a indústria em geral é o tema da mesa-redonda que a revista "Indústria & Mercados" realizará hoje no auditório da Federação das Indústrias do Estado da Guanabara, a partir das 16 horas, reunindo técnicos em questões trabalhistas, representantes de sindicatos de classe e autoridades ligadas aos setôres industriais.

Quotas de juta

Na reunião de ontem da Confederação Rural Brasileira o sr. Flávio da Costa Brito, diretor da Sociedade Nacional de Agricultura e presidente da União das Cooperativas do Estado da Guanabara, solicitou que a Casa se congratulasse com a direção da Cacex em virtude da medida de caráter altamente patriótico e de elevado sentido econômico em favor do desenvolvimento do país, pôsto em prática por aquêle órgão e que consiste na permanência da exportação de quotas de juta que muito bem beneficiar a lavoura dessa fibra em todo Brasil.

IBC: transferência

Não está sendo bem recebida, nos meios comerciais do café do Rio de Janeiro, a notícia referente à possível transferência da sede do IBC para São Paulo. A proposta, recentemente apresentada à Junta Administrativa daquela autarquia pelo sr. Léo Lins de Araújo, representante de São Paulo, se aceita, concorreria par acentuar o desinterêsse pelo pôrto da Guanabara. A mudança do IBC, além do mais, deslocaria dêste Estado, com tôda certeza, o principal centro comercial de café.

Indústria alemã

Em março de 1961 a produção industrial na República Federal da Alemanha, foi de 7 por cento a mais do que no ano passado informou o Ministério da Economia em Bonn. Nos meses de janeiro e fevereiro dêste ano registraram-se aumentos de 10 e 11 por cento na produção industrial.

A indústria de bens de investimento ultrapassou a cifra de março de 1960, em 11 por cento e a de bens de consumo, em 5 por cento. O índice dep rodução elevou-se de fevereiro a março sgundo cálculo provisório do Departamento de Estatísticas, em 2,7 por cento para 261 pontos (150 = 100). (IF-DC)

Carne exportável

Espera-se, êste ano, um relaxamento dos contrôles que venha a favorecer a volta do Brasil Central ao mercado internacional de carnes. Em princípio, o Brasil Central não se acha em condições de exportar carnes. Tudo que puder produzir poderá ser absorvido no mercado interno, em fase da expansão. Todavia, poderá haver conveniência nacional em promover exportação que atingisse o menos possível o mercado interno e pudesse criar raízes para um desenvolvimento mais vigoroso da nossa pecuária de corte. Essa conveniência, no momento, seria ditada, sobretudo, pelas dificuldades do nosso balanço de pagamentos.

Investimentos

A indústria de máquinas e aparelhos continua a ocupar posição de importância entre os investimentos estrangeiros no Brasil. Superado sòmente pelo da indústria automobilística, êsse setor recebeu, no primeiro trimestre do corrente ano, um total superior a quatro milhões de dólares, através de operações reconhecidas pela Instrução 113 da SUMOC. O desenvolvimento dessa indústria foi obtido, principalmente, pelo elevado grau de capitais que grupos estadunidenses do ramo têm aplicado no Brasil.

Cisão econômica

Escrevendo sôbre as declarações do primeiro-ministro Macmillan com respeito ao Mercado Comum, diz o "Times" de Londres que as negociações se antecipam longas e complexas. Afirma que "afortunadamente, a cisão econômica não é ainda perigosamente larga e as outras fôrças e interêsses que mantêm a Europa coesa são ainda poderosos".

Dívida brasileira e deveres do govêrno

ANUNCIOU, ontem, um comunicado conjunto do ministro da Fazenda brasileiro, Clemente Mariani, e do secretário do Tesouro dos Estados Unidos, Douglas Dillon, que nosso país obteve junto às entidades financeiras do govêrno norte-americano uma ajuda total de US$ 1,057 bilhão, entre prorrogações de principal e novos créditos. Um desafôgo, portanto, em nossa balança de pagamentos, fortemente onerada para o ano em curso e exercícios subseqüentes.

Segundo informa a SUMOC, a previsão dos dispêndios cambiais a longo prazo, decorrentes de financiamentos registrados com prioridade cambial (relativos a projetos específicos e a operações de regularização); dos atrasados comerciais e da dívida externa consolidada, de acôrdo com os esquemas de pagamentos previstos, **incluindo principal e juros**, consignava o seguinte escalonamento: **1961**, US$ 426,066 milhões; **1962**, US$ 384,338 milhões; **1963**, US$ 314,272 milhões; **1964**, US$ 233,510 milhões; **1965**, US$ 170,342 milhões. Essas as perspectivas do qüinqüênio do atual govêrno, as quais estão, em conseqüência das negociações concluídas em Washington, consideràvelmente atenuadas, pois das prorrogações ontem anunciadas (US$ 305 milhões no Eximbank, US$ 140 milhões no Fundo Monetário Internacional e US$ 114 milhões nos bancos da rêde particular estadunidense) sòmente iremos pagar os juros correspondentes.

Além disso, prevê-se que teremos um reescalonamento dos compromissos no setor europeu, num montante aproximado de 550 milhões de dólares, e outro no Japão, de US$ 300 milhões.

A nossa dívida, segundo o mercado oficial de câmbio, por países, na Europa, registrava, em fins de 1960, os seguintes totais: Alemanha, US$ 140,831 milhões; França, US$ 116,109 milhões; Inglaterra, US$ 23,240 milhões; Itália, US$ 84,690 milhões; Suíça, US$ 6,392 milhões, o que perfaz um total de US$ 592,703 milhões. Ainda na área de moedas inconversíveis, temos débitos de US$ 221,441 milhões, na rubrica denominada "outros".

Mas no Japão, onde se anuncia que obteremos US$ 300 milhões, nossas responsabilidades não ultrapassam, segundo dados oficiais das Autoridades Monetárias, US$ 124,262 milhões (saldo devedor do principal de acôrdo com a posição de 30 de novembro último).

Por outro lado, do noticiário ontem veiculado a respeito das operações concluídas ou a se concluir pelo Brasil, não se especifica de que maneira será empregada a nova linha de crédito aberta no Export-and-Import Bank, entidade que, exclusivamente, opera no financiamento de exportações estadunidenses.

E' possível que ela venha, porém, a ser empregada pelo Executivo para dar continuidade ao programa de desenvolvimento nacional, num prosseguimento à obra encetada na administração federal anterior, que, em última análise, possibilitou ao Brasil o estabelecimento da consolidação e dos novos créditos que acabamos de obter e nos situou numa liderança incontestável das nações latinoamericanas.

Dessa maneira, é provável que o deficit estimado para o ano corrente, de US$ 400 milhões, em nossa balança de pagamentos, venha a ser bastante abrandado. Mas não bastará o que conseguimos. O govêrno não poderá se ater, simplesmente, a uma política ani-inflacionária (o que, aliás, não tem realizado, por motivos que não revela, claramente). Terá de mostrar sua capacidade, não permitindo que o país venha a cair num processo de reinversão dos rumos de progresso industrial, para que, em futuro próximo, possam os fatôres de produção dêsse setor atuar como fonte intensa na geração de divisas, ao mesmo passo em que contribuirão na redução de nossas importações. A consolidação de nossa dívida externa e a obtenção de novos créditos foi apenas um primeiro passo.

A opinião do leitor

Lacerda perdido na cidade desesperada

RIO —

A ADMINISTRAÇÃO do sr. Carlos Lacerda tem sido duramente criticada pelos leitores do DC, inconformados com a sua permanente ausência dos assuntos que mais interessam ao povo — o homem virou mentor da política internacional — e foi por isso que o sr. Djalma Fortuna escreveu uma carta, cujos tópicos principais transcrevemos adiante e que termina assim: «não veja nestas palavras senão a colaboração sincera de um amigo que muito confia e espera do grande líder Carlos Lacerda».

«O povo que sente todos os problemas da cidade ainda confia e espera» — acrescenta o leitor, ao que tudo indica incrédulo, pois os cinco meses de govêrno do sr. Carlos **Lacerda** predizem o seu completo fracasso como homem executivo.

CIDADE ABANDONADA

"Um americano que visitou o Rio de Janeiro — conta o sr. Djalma Fontoura — ao lhe ser perguntada a opinião sôbre a Cidade Maravilhosa, respondeu: "Será uma grande cidade, mas quando estiver pronta". Realmente o Rio ostenta a exuberância de suas belezas naturais, mas está em deficit para com os elementos essenciais à vida de uma grande metrópole. Ocorre-me agora perguntar, nos têrmos em que aquêle americano se expressou: mas se o Rio, a capital do país, na verdade, é uma cidade incompleta, por que abandoná-la e construir Brasília"?

"No dia do 1.º aniversário do

(Conclui na pág. 8)

S. A. DIARIO CARIOCA

Presidente: Horácio de Carvalho Jr.

Vice-Presidente: Danton Jobim

Diretor-Secretário: Pompeu de Souza

Diretor-Gerente: Sebastião França dos Anjos

Diretores: Augusto De Gregório e Zélio Valverde

Sede:

AVENIDA RIO BRANCO Nº 23

Presidência	43-3014
Diretoria ... 43-6465 e	43-3930
Revista da Sociedade	23-4437
Polícia ...... 23-3239 e	23-5082
Administração	23-4643
Chefia da Redação	43-5574
Secretaria	43-5539
Esporte	23-4472
Publicidade	23-3939
Relações Públicas	23-3763
Circulação	23-3662
Oficinas e Revisão	43-5609

São Paulo: Barão de Paranapiacaba, 61, 4º grupo 23 — Tel.: 32-5841 e 35-6286.

Belo Horizonte: Avenida Afonso Pena, 774, 3º andar, sala 308 — Tel.: 4-8844.

Niterói: Avenida Amaral Peixoto, nº 60, sala número 611 — Telefone: 2-7893

Pôrto Alegre: Rua Caldas Júnior, 121, 1º andar, sala nº 4 — Telefone: 6771.

ASSINATURAS

Brasil e países da convenção postal:

Semestral	Cr$ 250,00
Anual	Cr$ 400,00

(Outros países):

Semestral	Cr$ 400,00
Anual	Cr$ 800,00

RECLAMAÇÕES: — Qualquer irregularidade no fornecimento de jornais às bancas ou da entrega do DIARIO CARIOCA aos nossos assinantes deverá ser reclamada ao Departamento de Circulação através de carta ou pelo telefone: 23-3662.

DC-BRASÍLIA

Diretor: Elias de Oliveira Jr.

Edição brasiliense (vespertina) do DIARIO CARIOCA. Sede: Av. W-3 nº 5 (sobreloja) — Plano-Pilôto — Tels.: 2-1833 e 2-1838 — Caixa Postal nº 442.

Festa de Santa Maria em Vila Nova: amanhã

VILA NOVA, RJ —
Iniciam-se amanhã, em Vila Nova (Estado do Rio), as festividades de Santa Maria, com a chegada àquela localidade do padre Antônio Revers, devendo prolongar-se até depois-de-amanhã, dia 21.

Do programa de festividades consta, no dia 21, a Santa Missa com comunhão geral das crianças do Grupo Escolar da Liga Apostolada, a celebrar-se às 7 horas da manhã.

PROGRAMAÇÃO

As 8 horas, serão celebradas missas por intenção de todos quantos colaboraram para o êxito das festividades. Às 14 horas, o levantamento do mastro e a efígie de Santa Maria, que ficará a cargo do sr. Orídio Rangel e sua espôsa Ana Rangel.

Os batizados serão realizados das 10 às 12 horas e das 15 às 16. Das 19 às 21 horas, haverá leilão de prendas, sendo que no dia 20, às 16 horas, estará tocando a Banda de Música Guarani. E ainda no dia 21, às 14 horas, haverá uma grande partida de futebol entre as equipes do Vilanovense F. C. e Barroso Barreto de Baixa Grande, em homenagem ao deputado Durval Gonçalves, do PSP fluminense, que chegará a Campos, amanhã, para as festividades de Santa Maria.

Acadêmicos-medicina 'enterraram' o prefeito

NITERÓI —
Os acadêmicos da Faculdade Fluminense de Medicina realizaram, ontem, o tradicional "trote dos calouros", concentrando suas críticas na administração municipal, pela situação de abandono em que se encontra o Hospital Antônio Pedro.

Conduzindo faixas e cartazes, os estudantes percorreram as principais ruas da cidade, terminando a manifestação defronte da Prefeitura Municipal, onde fizeram o "entêrro" do prefeito Wilson de Oliveira.

FEDERALIZAÇÃO

Nos cartazes, os estudantes diziam que a salvação para os funcionários e a população, que se encontra pràticamente sem assistência, é "a federalização do Hospital Antônio Pedro".

Recordavam que os funcionários não ganham salários condignos e que os acadêmicos-internos estão pràticamente sem poder exercer suas funções, em face da falta de um "hospital das clínicas" que sòmente será conseguido com a federalização do nosocômio.

MERCADOS e COTAÇÕES

CAMBIO LIVRE

Abriu ontem o mercado de câmbio livre irregular, com os bancos particulares vendendo o dólar a Cr$ 272,00 e a libra a Cr$ 760,00 e comprando a Cr$ 265,00 e a Cr$ 740,00 respectivamente. Fechou ainda irregular, com o dólar vigorando para venda a Cr$ 270,00 e para compra a Cr$ 263,00 e a libra a Cr$ 754,00 e a Cr$ 734,00 respectivamente.

BANCOS PARTICULARES

ABERTURA	Com.	Vend.
Dólar	265,00	272,00
Libra	740,00	760,00
Franco bel.	5.304	5.444
Escudo	9,25	9,49
Florim	73,75	75,70
Franco fran.	54,09	55,50
Lira	0,427	0,438
Franco suíço	61,25	62,87
Marco	66,74	68,50
Schilling	10,23	10,50
FECHAMENTO		
Dólar	263,00	270,00
Libra	734,00	754,00

Câmbio Oficial

O Banco do Brasil declarou operar no mercado de câmbio oficial exclusivamente para PVC, em dia, as seguintes taxas:

	Cr$
Dólar	18,92
Libra	52,9476
Franco francês	3,8710
Franco belga	0,3796
Franco suíço	4,3830
Lira	0,0306
Coroa dinamarquesa	2,7491
Coroa sueca	3,6771
Escudo	0,6675
Schilling	0,7366
Pêso uruguaio	1,7709
Marco	4,7750
Florim	5,2749

CAMARA SINDICAL

Médias cambiais fixadas em 13 de maio de 1961.

LIVRE

Países	Mercado Cr$
América do Norte, Dólar	260,97
Alemanha, Marco	65,61
Argentina, Pêso	3,20
Dinamarca, Coroa	34,1020
Espanha, Peseta	4,42
França, N. Franco	51,67
Inglaterra, Libra	735,95
Itália, Lira	0,4238
Portugal, Escudo	9,20
Suécia, Coroa	51,20
Suíça, Franco	58,01

MOEDAS

Países	Mercado Cr$
América do Norte, Dólar	259,24
Alemanha, Marco	68,66
Argentina, Pêso	3,16
Espanha, Peseta	4,30
França, N. Franco	53,47
Itália, Lira	0,43
Peru, Sol	10,00
Portugal, Escudo	8,60
Uruguai, Pêso	24,00
Venezuela, Bolívar	52,00

Bôlsa de Valores

Estêve ontem a Bôlsa de Valores bastante atrapalhada, registrando-se vendas mais desenvolvidas dos diversos papéis em atividade. As apólices da União ao portador regularam em boa posição e com as cotações em alta. As Obrigações do Grau 1, S-Impôsto acusaram alta e as demais ficaram inalteradas. As Estaduais e Municipais permaneceram sem modificação. As ações de bancos regularam estáveis e inalteradas. As ações de companhias continuavam muito irregulares umas em alta e outras em baixa. Os demais papéis permaneceram inalterados. Foram vendidas letras de câmbio aceite da Cia. Brasil de Investimentos Gerais, na importância de Cr$ 8.310.790,00. Os títulos vendidos durante os pregões somaram 57.394, no valor de Cr$ 34.000.600,00, como se vê abaixo:

VENDAS REALIZADAS ONTEM

	Cr$
Apólices da União	
20 D. Emis. port.	740,00
143 Idem	730,00
3 Idem Emp. Antigos	740,00
168 Idem	730,00
129 D. Emis. port. Caut	740,00
62 Reajustamento	760,00
393 Idem	770,00
Obrigações	
732 Reaparelhamento (1952)	700,00
275 Idem (1953)	720,00
140 Idem	780,00
806 Idem I - 7% S-Impôsto	815,00
200 Idem	800,00
48 Grau III - 6% de Cr$ 1000	770,00
393 Idem	780,00
7 Idem de Cr$ 5000	3.850,00
Estaduais — Apls.	
50.000 S. P. Unit.	780,00
Municipais	
100 Lei 800	600,00
350 Lei 820 P-A	560,00
1431 Idem	585,00
171 Idem P-R	560,00
525 Idem 1917 port.	595,00
Ações	
449 Vale Rio Doce	1.450,00
252 Cred Real de Minas Gerais	250,00
1000 Usinas Belgo Minas Gerais	240,00
100 Companhias	1.020,00
20 América Nom.	[illegible]
23 A Exposição Modas Pref.	[illegible]
190 Brasileira de Petr.	[illegible]
100 Brasileira de Petr. Pref.	1.000,00
[illegible]	[illegible]
Cia. S. Cruz port.	3.350,00
325 Idem	3.350,00
100 Idem	3.350,00
70 Idem	3.600,00
526 Cimento Aratu	2.800,00
195 D. de Santos port.	120,00
15 Idem	122,00
1000 F. e L. de Minas Gerais	61,00
60 Gávea S. A.	1.000,00
20 Lojas Americanas	2.100,00
935 Mesbla pf.	255,00
40 Idem	254,00
150 Petrobrás Pref.	340,00
613 Idem	350,00
50 Ref. e Exp. de Petr. União Pref	5.500,00
1000 E Mineira port.	3.000,00
166 Idem	3.020,00
194 Idem	3.030,00
1134 Idem	3.050,00
588 Idem	3.100,00
234 Idem Novas	2.920,00
70 Mannesmann Pref.	2.170,00
7250 União Brasil Bolívia de Petr. Pref.	300,00
300 Idem	305,00
1100 USABROL (Importações) Ord.	1.200,00
100 Vale do Rio Doce Nom.	2.400,00
20 Idem	2.450,00
430 Idem port.	3.000,00
5 Valéria Primeira	332,00
30 Valéria Segunda	282,00
5 Valéria Terceira	270,00
1753 Willys Ov. Ord.	99,00
Debentures	
230 Cia D. de Santos	91,00
3 Petrobrás Cr$ 200	176,00
466 Idem de Cr$ 1000	880,00
301 Idem	885,00
Hipotecárias	
200 Bco E. Guanabara	505,00
45 Idem	510,00
Alvarás	
15 Apólices D. Emis. Nom.	620,00
1 Idem de Cr$ 200	45,00
1500 Ac. da Cia. C. Brahma Pfe.	571,00

Letras de Câmbio

	p/Cr$ 100
Cr$ 500.000 Cia. Brasil de Invest Gerais ... dias	88,32
Cr$ 500.000 Idem 240 dias	86,67
Cr$ 850.000 Idem 300 dias	85,00
Cr$ 500.000 Idem 300 dias	83,33
Cr$ 810.000 Idem 330 dias	81,67
Cr$ 1.130.000 Idem 360 dias	80,00
Cr$ 1.130.000 Idem 390 dias	78,33

Tem mais de 420 a 540 dias (Importâncias tôdas de Cr$ 1.000.000 c-uma) nos preços habituais.

Café

O mercado de café disponível funcionou ontem sustentado e com os preços inalterados. O tipo 7 vigorou à base anterior de Cr$ 500,00 por 10 quilos e não houve vendas declaradas sôbre o disponível. Fechou inalterado.

O movimento verificado foi o seguinte: Entradas 8.665 sacas, sendo 1.684 pela marítima; 2.616 pela leopoldina e 3.765 pela estrada de ferro. Embarques 4.259 sacas, sendo 2.119 para a Europa, 2.040 para a América do Norte e 100 para a Ásia. Existência 841.268. Café despachado para embarques 143.392 sacas.

COTAÇÃO POR 10 QUILOS

	Cr$
Tipo 2	550,00
Tipo 3	540,00
Tipo 4	530,00
Tipo 5	520,00
Tipo 6	510,00
Tipo 7	500,00
Tipo 8	490,00
ESTADO DE MINAS	
Café comum	50,00 Nominal
ESTADO DO RIO	
Café comum	48,00

Açúcar

O mercado de açúcar funcionou ontem estável e sem alteração na tabela de preços. Entradas 20.740 sacos, sendo 4.440 de Sergipe; 6.300 do Estado do Rio e 10.000 de Pernambuco. Saídas 20.000. Existência 104.242 sacos.

COTAÇÕES POR 60 QUILOS

	Cr$
Cristal	970,00
Mascavinho	913,00

Algodão

Estêve ainda ontem o mercado de algodão em pluma, firme e sem negócios. Entraram 262 fardos de São Paulo e saíram 300, ficando em estoque 24.653 ditos.

COTAÇÕES POR 10 QUILOS

Entradas	Próxima Cr$	Futuro Cr$
Fibra longa		
Seridó tipo 3	1.700,00	—
Seridó tipo 3-4	1.650,00	—
Seridó tipo 4	1.600,00	—
Fibra curta		
Matas tipo 3	1.400,00	—
Paulista tipo 5	[illegible]	—

DIÁRIO CARIOCA no Estado do Rio

ASSEMBLÉIA LEGISLATIVA

Excesso de emendas adiou para hoje (talvez) votação do abono

NITERÓI —
Porque os deputados apresentaram dezenas de emendas, não pôde ser votado, ontem, em discussão final, o projeto que concede o abono provisório de Cr$ 5 mil ao funcionalismo do Estado, conforme proposta encaminhada à Assembléia Legislativa. Em conseqüência, o projeto retornou às Comissões Técnicas, que opinarão sôbre as emendas propostas, para voltar ao plenário possìvelmente hoje.

Entre as emendas apresentadas, destaca-se a firmada pelo deputado Curvelo Benjamin (PTB), que propõe o pagamento da melhoria a partir de março, e não a partir de 1.º de junho, como pretende o sr. Celso Peçanha. Os srs. Palmir Silva e Miguel Couto Neto, ambos do PTB, pleiteiam a extensão do abono ao pessoal da magistratura e da fiscalização e aos integrantes da PM, já beneficiados com uma melhoria, votada por proposta do governador Roberto Silveira.

DESFILE

No expediente destinado às pequenas comunicações, fizeram uso da palavra os deputados:

Jair Araújo (PR), ressaltando o trabalho que vem empreendendo o sr. Celso Peçanha à frente do Executivo.

Aécio Nanci (PSP), solicitando ao govêrno que mande instalar postos telefônicos em diversos distritos de São Gonçalo.

Luís Guimarães (UDN), comentando o veto do governador Celso Peçanha a projeto de sua autoria, que concedia às professôras substitutas, em exercício, o direito à percepção do salário-mínimo.

Zulmar Batista (PSB), congratulando-se com o secretário de Energia, deputado Mário Abreu, por ter mandado revisar a rêde de distribuição de energia elétrica, para o distrito de Imbariê, no Município de Caxias.

Morais Dias (PTN), apelando para que o governador inclua na sua agenda de trabalhos a construção de um hospital para tuberculosos, no Município de Itaguaí.

João Silveira (PSD), solicitando da Comissão de Águas e Engenharia Sanitária a revisão da rêde de distribuição do distrito de Areal, no Município de Três Rios.

Palmir Silva (PTB), lendo telegrama em que o pessoal do pôrto de Angra dos Reis agradece a emenda de sua autoria e, dando o abono de Cr$ 5 mil ao pessoal daquele pôrto.

Japão quer colonizar a Baixada

NITERÓI —
Foram recebidos, na tarde de ontem, pelo secretário de Agricultura, deputado Teotônio Araújo, os srs. T. Nagasoma e Y. Yamassura, que lhe expuseram, um plano de colonização da baixada fluminense, tendo como base o elemento japonês.

Do plano consta, inicialmente o aproveitamento de grandes áreas de terra que se encontram abandonadas, embora o govêrno federal tenha despendido vultosas quantias para saneá-las.

Segundo os dois técnicos o govêrno estadual, com a colonização, evitaria até mesmo o ressurgimento da malária nas baixada fluminense e em Niterói. O sr. Teotônio de Araújo mostrou-se interessado pelo plano.

Centros pedem ao Saps restaurantes populares

NITERÓI —
A consturção de um restaurante-popular e de um supermercado no centro comercial da capital fluminense foi pedida ao delegado-regional do SAPS, através de ofício enviado pelo presidente da Federação dos Centros Pró-Melhoramentos, sr. Artur Martins Filho.

O ofício sugere, ainda, a instalação de mercados e restaurantes em Neves e na localidade do Rôdo, em São Gonçalo, e na cidade de Magé.

OFÍCIO

E' o seguinte o texto do ofício encaminhado ao delegado Oscar Gomes de Oliveira:

"A Federação Fluminense de Centros Pró-Melhoramentos e Entidades Congêneres, dirige-se a V. Exa. com o objetivo de reafirmar a necessidade de construção de um restaurante do SAPS, no centro da cidade de Niterói, pedido desde há muito feito a êsse órgão da Previdência Social, já tendo sido expostas as razões que demonstram a premência de sua realização. Opinamos sôbre o local de sua instalação, citamos a área de terreno onde está situado o Niteroiense F. C., entre as ruas Visconde Sepetiba, São Pedro e Coronel Gomes Machado dada sua posição central. Queremos nesta oportunidade sugerir que no mesmo local fôsse instalado um Super Mercado do SAPS, facilitando-se não só a alimentação dos que trabalham no centro, como, também, a aquisição de gêneros necessários à suas famílias. O mesmo sendo feito em Neves e no Rôdo de São Gonçalo.

Lembramos, ainda, a conveniência de instalação imediata do restaurante de Magé, parque industrial com elevado número de trabalhadores".

ROTEIRO DOS MUNICÍPIOS

Vereador quer fechar cabaré: Barra-Mansa

BARRA MANSA —
O vereador Josué Dias Bragança encaminhou requerimento à Mesa da Câmara Municipal solicitando ao juiz de Direito e ao delegado de Polícia, providência no sentido de ser fechado o cabaré de um tal Dirce, localizado na Várzea das Oficinas, atual Bairro Roberto Silveira.

Na justificação, o vereador Josué Dias solicita que sejam anexados os momeriais assinados pelos moradores daquele bairro, que solicitam medidas saneadoras.

O prefeito João Chiesse Filho mandou mensagem à Câmara Municipal, propondo o Título de Cidadão de Barra Mansa ao sr. Nagib Adex, para homenagear a colônia sírio-libanesa dêste município. — (Do correspondente João Silveira).

Barra do Piraí

O povo desta cidade continua esperando que os políticos tragam para a cidade uma agência do Banco do Estado do Rio. Por três vêzes foram tiradas carta patente para o seu funcionamento, e até agora as autoridades estaduais não tomaram nenhuma providência. (Do correspondente João Silveira).

Campos

Foi bem recebida pelos campistas a notícia de que o "teste" realizado com a segunda tubulação da Central Elétrica de Macabu foi coroada de pleno êxito. (Do correspondente).

Cantagalo

A imprensa e o povo de Cantagalo estão empenhados numa campanha pelo fortalecimento do esporte do município. A preocupação maior gera em tôrno do Cantagalo Esporte Clube, agremiação das mais tradicionais do esporte fluminense. Os responsáveis pela Liga Cantagalense procuram despertar o interêsse da coletividade pela intensificação das atividades associativas, capazes de reunir os que podem lutar pelo engrandecimento do município de Cantagalo.

* * *

O sr. Lafontaine de Figueiredo Vilela, vice-prefeito dêsse município, representando uma promessa de novos horizontes para o homem do campo iniciou suas atividades no Serviço Social Rural. O programa do sr. Lafontaine de Figueiredo Vilela é promover a evolução do homem para chegar à evolução da agricultura. (Do correspondente).

Cordeiro

A população de Cordeiro está aguardando com especial interêsse o "stand" de apicultura a ser instalado por ocasião da "XX Exposição Agropecuária e Industrial de Cordeiro".

Duque de Caxias

O sr. Joaquim Tenório, candidato à Prefeitura Municipal no pleito de 62, declarou que não é verdade que abdicaria de sua candidatura em favor do deputado estadual Antônio Carlos de Sá Rêgo. Frisou que os autores da fórmula para a sua renúncia foram os deputados Sá Rêgo e Valdir Medeiros e o suplente de deputado sr. Geraldo Lomar. Perguntado sôbre quem seria seu companheiro de chapa, para a vice-Prefeitura, adiantou que serão todos aquêles que correrem a vice-prefeito pelos partidos que pretendem apoiá-lo, como o PST, a UDN e o PDC. Êste último já indicou o industrial Jorge Petrus. (Do correspondente Newton Silva).

Nova Iguaçu

O sr. Jamil Jorge, diretor do Serviço de Divulgação da Prefeitura, falando à reportagem, declarou que foi assinado um convênio entre a Prefeitura e o govêrno federal, em que êste último concederá um auxílio de Cr$ 5 milhões, para que a Municipalidade possa construir o Colégio Monteiro Lobato. O convênio foi assinado pelo prefeito Arruda Negreiros e o ministro da Educação, sr. Brígido Tinoco. (Do correspondente Newton Silva).

Volta Redonda

Até o momento são os seguintes candidatos à Prefeitura Municipal: deputado Sávio Gama, João Pio, Brasil Diogo, Vladir Teles, Antônio Barreira, Cristovão Moreira, Ferdinando Garcia. O vereador José Marques (Zico) será candidato a uma cadeira na Assembléia Legislativa. (Do correspondente João Silveira).

Instala-se hoje o DCE da nova Universidade

Com solenidades programadas para as 19,30 horas, deverá tomar posse hoje a primeira Diretoria do Diretório Central dos Estudantes da Universidade Fluminense do Estado do Rio de Janeiro. O ato solene terá como palco a Sala Clóvis Beviláqua, da Faculdade de Direito de Niterói.

A diretoria está assim formada: presidente — Carlos Alves Moura; vice-presidente — Almir Domingos de Morais; secretário geral — Ronald Carvalho; 1º secretário — Elcia Botelho Lopes; tesoureiro — Aurea Corrêa de Araújo; e 2º tesoureiro — Antônio Marcos de Bragança.

A posse deverá ser presidida pelo Magnífico Reitor, professor Durval Batista Pereira.

Celso manda polícia contra normalistas

NITERÓI —
Numa tentativa de sufocar o movimento das alunas do Instituto de Educação de Niterói, em defesa do aproveitamento automático no magistério, o govêrno desfechou uma campanha de intimidação contra as líderes da campanha, utilizando-se inclusive de policiais.

Ao mesmo tempo que a diretora do estabelecimento ameaçava expulsar as jovens que realizassem manifestações com uniforme do educandário, o delegado Péricles Gonçalves fêz alardear entre as normalistas que a líder do movimento, srta. Marlene Barroso, "é uma perigosa agitadora".

PRESSÃO

Também a sra. Ilka Peçanha, espôsa do governador Celso Peçanha, está participando da trama visando a sufocar o movimento das jovens. Fêz propalar entre as professôras do IEN que "desconfia da participação de elementos comunistas na campanha estudantil".

A campanha visa a impedir que as normalistas — intimidadas — prossigam com o movimento, para cobrança da promessa do governador de promover, ainda êste ano o aproveitamento automático, no magistério estadual, das professôras formadas em escolas oficiais.

O DELEGADO

O "cabeça-de-ponte" da campanha de sufocação do movimento estudantil é o delegado Péricles Gonçalves, candidato a deputado estadual pelo PR e conhecido protetor dos "tubarões do comércio".

O sr. Péricles Gonçalves, quando delegado de Economia Popular foi acusado pelo ex-presidente da COAP, sr. Sinval Bogado, de proteger os panificadores que haviam majorado ilegalmente os preços do pão. Sua participação na trama é atribuída por professôras da APPER como parte do seu plano de "agradar" o governador Celso Peçanha e obter apoio do govêrno à sua candidatura à deputação estadual.

SOCIAIS FLUMINENSES

Central verá hoje 'Baile da Entrevista'

A magnificência de espetáculo oferecido ao público de Niterói pelo Teatro da Praça, com a peça "Felisberto do Café", marcou mais um tento na administração do dinâmico Antonino Marques. Comentários: o homem está com a "bola branca".

—o—

Na noite de sábado, às 23 horas, nos salões do Canto do Rio, acontecerá, sem dúvida, um grande sucesso, com a realização do baile em benefício à "Rainha dos Clubes Fluminenses", senhorita Sueli Lopes Keller, representante do Esporte Clube Barreirinha.

—o—

O acadêmico Cláudio Moacir Azevedo, atendendo a apêlos da sociedade niteroiense, voltará a apresentar no Teatro Municipal de Niterói a peça "A Beata Maria do Egito". O elenco é composto de acadêmicos e ex-acadêmicos.

—o—

Por indicação do ministro Brígido Tinoco, foi nomeado diretor da Merenda Escolar, no Estado do Rio, o sr. Nestor Lopes. Feliz escolha.

—o—

Acontecendo com nova idade a srta. Sandra Cavalcanti. Notem bem: não é a deputada.

—o—

Fui informado de que o sr. Hélio Pinheiro é um dos homens mais elegantes de Friburgo.

o—o—

O vereador Wilson Martins e sra. telefonaram a êste cronista, convidando para a inauguração do Supermercado Wilson.

—o—

Aconteceram sábado, de aliança na mão direita, o jovem Rui Vieira e a senhorita Janete. Ela é um dos brotos mais elegantes da nossa sociedade.

—o—

Assim me contaram: três componentes do Clube da Broadway, passando o fim-de-semana em Teresópolis, acompanhados de três brotinhos.

—o—

Não deixem de comparecer, tôdas as quintas-feiras, ao E. C. Metalúrgico, para acontecer na sua "Noite de Hi-Fi". A ordem do clube é: dança para a brotolândia.

—o—

Circulando em Macaé o elegante Joubert Abi-Ramie, acompanhado da linda Rosalina.

—o—

Confidencial: casamento em breve da srta. Dilce Oliveira Silva com o jovem Norival Paraíso.

—o—

Com grande fúria e acompanhado de um lindo brotinho, o acadêmico Mario Seixas. Os dois estavam acontecendo no Iate Clube (Lagoa de Cima), em Campos. Casanova está em tôdas.

—o—

A Sucursal do DIARIO CARIOCA estêve ontem em festa. O nosso companheiro Albenir Batista contou tempo.

—o—

As elegantes do Colégio Paduano, desejando apresentar ao "Top-Set" paduano um dosacontecimentos mais elegantes do ano, farão acontecer na passarela, nos salões do G. E. Almirante Barão de Tefé, 12 senhoritas em trajos alusivos às noivas. No fundo musical, estará o sexteto Rex.

—o—

O confrade Válter Viana participou a êste cronista que ficará noivo em breve. O rapaz não quis dizer o nome da felizarda.

—o—

Acontecerá hoje, nos salões do Clube Central, o "Baile da Entrevista", patrocinado pela Escola de Serviço Social do Estado do Rio.

CONTINENTINO PÔRTO

Padarias querem dispensar 3 mil empregados: aumento

NITERÓI —
Três mil empregados na indústria de panificação estão ameaçados de perder seus empregos caso os proprietários não obtenham da COAP nova autrização para majorar o preço do pão.

Alegando que as padarias estão tendo prejuízos diários da ordem de Cr$ 2 mil, o Sindicato da Indústria de Panificação oficiou ao presidente da COAP, sr. Nei Fortuna, advertindo-o de que a extinção do trabalho noturno será levada a efeito caso os preços não sejam reajustados.

COAP CONTRA

Em longo parecer, fartamente documentado, o representante das Fôrças Armadas no plenário da COAP, major Emanuel Nicoll, manifestou-se contra a concessão da majoração solicitada pelas padarias, uma vez que tal aumento proporcionaria lucros de mais de Cr$ 400 mil mensais. Segundo aquêle técnico, as padarias podem conceder a majoração de salários reivindicada pelos empregados sem que para isso seja necessário rever-se o preço do pão.

Também o Sindicato dos Empregados na Indústria de Alimentação já se manifestou solidário com os empregados ameaçados de desemprêgo e anunciou que a extinção do trabalho noturno poderá provocar a paralização de tôda a classe.

Celso faz promessa a Élcio

NITERÓI —
O fotógrafo Élcio Reginaldo dos Santos — único sobrevivente da tragédia de Petrópolis — ouviu, ontem, do governador Celso Peçanha, a promessa de uma melhoria na sua situação funcional.

O fotógrafo fôra a Palácio agradecer a assistência que recebeu do govêrno, durante o tempo em que estêve hospitalizado.

Secretário desfaz a intriga anti-Adolfo

NITERÓI —
Em ofício ao presidente da Assembléia, o secretário de Administração do Estado, sr. Macário Picanço informou que nada consta naquele órgão capaz de "pôr em dúvida a integridade moral" do deputado Adolfo de Oliveira, frisando que, "muito acima de diatribes e aleivosias de preço módico", sua passagem pela pasta, da qual foi o primeiro titular, "demonstrou a sua formação de homem público de reconhecida probidade".

O esclarecimento do sr. Macário Picanço — que desfaz as acusações lançadas contra o parlamentar udenista — atendeu a requerimento de informações apresentado pelo próprio sr. Adolfo de Oliveira e aprovado pela Assembléia Legislativa, em sessão de 17 de abril. No ofício, o secretário de Administração informa que a gestão do atual vice-presidente da Assembléia foi limitada ao período de dezembro de 1958 a janeiro de 1959.

E' a seguinte a íntegra do ofício:

1º) Tenho a honra de me dirigir a vossa excelência para atender ao objeto do seu ofício número A-13, de 20 de abril último, relacionado com o requerimento deferido por essa Assembléia Legislativa em sessão plenária de 17 daquêle mesmo mês, de autoria do senhor deputado Adolfo Oliveira.

2º) Atentamente examinado o propósito do interessado, a quem coube ser o primeiro titular desta Secretaria de Estado, apraz-me comunicar a vossa excelência que nada consta, nem se sabe neste órgão que possa, de qualquer forma, pôr em dúvida a integridade moral do mencionado parlamentar.

3º) Durante muito pouco tempo pôde esta Secretaria contar com a valiosa colaboração da sua inteligência e do seu devotamento à causa pública do Estado, eis que, sua atividade, como secretário de Estado, foi limitada pelo curto período de dezembro de 1958 — janeiro de 1959.

4º) Não obstante, sua passagem demonstrou, e para tanto não foi curto o espaço de tempo, que muito acima de diatribes e aleivosias de módico prêço, está a sua formação de homem público, de reconhecida probidade.

Aproveito o ensejo para reiterar a vossa excelência os protestos de minha elevada estima e distinto aprêço. — (as.) *Macário Picanço*, — Secretário".

Estado prepara pauta para o debate com JQ

NITERÓI —
Membros da Comissão de Desenvolvimento Econômico do Estado do Rio estiveram reunidos, ontem, com o secretário de Comunicações e Transportes, sr. Rosendo de Sousa, a fim de proceder ao levantamento dos problemas daquela pasta cuja solução depende da colaboração do govêrno federal.

Êsses problemas serão levados ao conhecimento do presidente Jânio Quadros, pelo governador Celso Peçanha, durante o encontro do chefe da Nação com os governadores do Leste, a realizar-se em Brasília, em junho próximo.

Os técnicos do Conselho de Desenvolvimento sugeriram que fôssem incluídos na pauta do encontro, entre outros, a construção das rodovias que deverão substituir os ramais ferroviários deficitários que servem a diversas regiões do território fluminense e que deverão ser extintos, de acôrdo com decisão presidencial.

Também o reaparelhamento do pôrto de Angra dos Reis vai figurar entre os problemas fluminenses a serem examinados pelo governador em seu encontro com o presidente da República.

COMÍCIO CONTRA A CARESTIA: AMANHÃ

SÃO GONÇALO —
Líderes sindicais de São Gonçalo promoverão, amanhã, às 19 horas, comício contra a carestia de vida e contra o desemprêgo. A Comissão Organizadora da manifestação está integrada pelos seguintes trabalhadores: Horácio Valadares, Nilo Canela, Armando Ferreira, Jerônimo Pinheiro.

AUTO VIAÇÃO SANTO ANTÔNIO
OFERECE-LHE BOA VIAGEM PARA CAMPOS
HORÁRIO:
RIO-CAMPOS: 05,00; 07,00; 08,00; 10,00; 13,00; 16,00; 21,00 e 23,00.
NITERÓI-CAMPOS: 06,00; 09,00; 11,00; 12,00; 14,00; 18,00; 22,00 e 24,00.
CONFÔRTO, SEGURANÇA E RAPIDEZ

TRANSPORTES AFONSO LTDA.
DE SEGUNDA A SÁBADO:
PARTIDAS DE RIO BONITO AO RIO
Horário: 5,30 — 9 e 17 horas
PARTIDAS DO RIO A RIO BONITO
Horário: 6 — 13 e 18,30 horas
DOMINGOS:
PARTIDAS DE RIO BONITO AO RIO
Horário: 5,30 — 9 — 14,30 — 17 e 21 horas
PARTIDAS DO RIO A RIO BONITO
Horário: 6 — 9 — 13 e às 21 horas

BANCO ECONÔMICO DA BAHIA S. A.
FUNDADO EM 1834
O mais antigo estabelecimento de crédito do País
SUCURSAL - RIO
ASSEMBLEIA, 83
Telefone: 52-8179

Governador e barnabé viram Marta Rocha casar
Vão beijar a famosa careca de Irma Alvarez

Sociedade — Jean Pouchard

COM a Candelária superlotada e mais de dez mil pessoas interrompendo o tráfego do lado de fora da Igreja, a bela Marta Rocha subiu ao altar pela segunda vez, tornando-se sra. Ronaldo Xavier de Lima. Nunca vi tanta gente querendo ver uma noiva. Mais de cinco choques da Polícia Militar foram necessários para conter o público que queria penetrar na igreja, onde os convidados já não podiam nem se mexer. Além do aspecto social, não podemos deixar de registrar a popularidade da nossa sempre "Miss Brasil". O casamento de Marta Rocha foi coisa de doido. Vocês precisavam ver a confusão existente na Praça Pio X. Eu vou tentar descrever em "flashes" para vocês.

* * *

1) O GOVERNADOR Juraci Magalhães, sr. e sra. Celso da Rocha Miranda e os príncipes d. João e dona Fátima de Orleans e Bragança funcionaram como padrinhos dos noivos na cerimônia religiosa. Os padrinhos estavam de fraque curto.

* * *

2) **MAIS de três punguistas foram presos no meio da multidão que se comprimia, esperando a chegada da noiva. Houve também várias confusões — algumas provocadas pelos próprios policiais — e muito gente que foi ver beleza e elegância, acabou mesmo foi levando bofetões.**

* * *

3) MARTA chegou atrasadíssima, mas estava linda no seu vestido de noiva — um vestido simples, porém de grande efeito e elegância.

* * *

4) **NENHUM rapaz da famosa "turma da Miguel Lemos" — turma a que pertencia o noivo e responsável pelo início do romance que terminou no altar — compareceu ao acontecimento. É que Marta Rocha exigiu de seu noivo que não enviasse convite para ninguém da "turma" em questão.**

* * *

5) A MAIORIA das senhoras presentes estava de chapéu. Ronaldo Xavier de Lima estava impecável no seu fraque.

* * *

6) **DOMINGO, na "Revista da Sociedade" darei completa reportagem fotográfica sôbre êste acontecimento. Enquanto isso, o sr. e sra. Ronaldo Xavier de Lima se preparam para a lua-de-mel na Europa.**

* * *

TERESÓPOLIS andou em grande movimentação com o casamento da srta. Beatriz Jannotti "avec" Roberto Rodrigues. A noiva, que é uma jovem de grande elegância, é filha do sr. José de Carvalho Jannotti, presidente da Assembléia Fluminense.

* * *

O EMBAIXADOR de Israel e sra. Yosef Tekoah convidam o colunista para a recepção que oferecem para comemorar a inauguração da chancelaria de sua Embaixada em Brasília. A recepção em pauta contecerá com a próxima têrça-feira no Hotel Nacional da "Capital do Ano 2.000".

* * *

ACABO de receber uma carta do vereador Wilson Martins, presidente da Câmara de Teresópolis, perguntando quais são os locais onde realmente se pode comer bem no Rio. Existem pouquíssimas cozinhas de categoria na Velhacap, podemos até contá-las a dedo, mas vou atender à curiosidade do sr. Martins. No "Bec Fin". Clube Internacional, Clube Americano e na Gênova se come tão bem quanto qualquer restaurante de categoria na Europa.

* * *

O "FRED'S" está caindo de gabarito com o seu "Mr. Momo", que há seis meses está em cartaz. O "show" em questão começou todo bom, mas agora está com o elenco inteiramente modificado para pior. Se o Frederico C. Melo não tomar uma atitude ràpidamente, êste centro noturno deixará de faturar.

* * *

O SIMPATICO casal Harry Stone recebeu, quarta-feira, um grupo de amigos para um coquetel em homenagem ao presidente da Motion Pictures. Domingo darei os detalhes na "Revista da Sociedade".

Você sabia?

... QUE o colunista Ibrahim Sued é sócio do sr. Ronaldo Xavier de Lima uma companhia de seguros?

* * *

... QUE o diretorio do Jóquei Clube Brasileiro não pretendo tomar nenhuma providência para que o presidente Jânio Quadros reconsidere sua proibição de corridas nos dias de semana?

* * *

... QUE a srta. Ester Nogueira Cobra, é uma das mais fortes candidatas ao título de "Miss Brasil"?

* * *

... QUE a elegante Ilka Soares é professôra de maquilage na Socila?

* * *

... QUE o jovem Júlio Pignatary tem mesa cativa no Black Horse?

* * *

... QUE houve um acôrdo inteligente entre os conselheiros do Monte Líbano e que os dois fortes grupos dêste clube estão satisfeitíssimos com a nova diretoria que será eleita dentro de mais alguns dias?

* * *

... QUE um dos melhores partidos em circulação no Brasil é o sr. Maurice Shashoua, cônsul-geral de Honduras?

* * *

...QUE a aparelhagem de ar-refrigerado do "Jirau" está fazendo tanto barulho que os moradores do edifício onde funciona a buate em questão estão fazendo um abaixo-assinado para entregar ao chefe de Polícia?

* * *

AMANHÃ, a graciosa srta. Alice Pinheiro será notícia na Igreja N. S. de Bonsucesso, quando se transformará em sra. Amâncio Fernandes Barbosa. Muito nome "top" dirá presente ao acontecimento em pauta.

* * *

AMANHÃ, a simpática sra. Carmem Dantas estará voando para a Europa, a fim de se encontrar com o seu marido.

O SR. VAVAU Aranha, um dos proprietários da Gastal, circulando num espetacular modêlo Floride. Êste carro foi um presente da "Renault" ao mais humano dos Aranha.

* * *

NA NOITE de têrça-feira, o sr. e sra. Didu de Sousa Campos dançavam no Sacha's como um casal em lua-de-mel. Teresa estava uma beleza num elegantíssimo "pretinho".

* * *

NÃO será surprêsa para êste colunista se o presidente JQ nomear o sr. João Dantas para embaixador do Brasil na ONU. o sr. Dantas já está a par da nomeação em questão que aconteceria no mesmo dia de sua chegada ao Brasil, dia 5 de junho.

* * *

O CASAL José de Siqueira acaba de receber a visita da cegonha: menino.

* * *

O CANTOR Tonny Benneta conseguiu fazer em São Paulo o sucesso que não fêz em suas apresentações no Rio. Questão de gôsto paulista, naturalmente.

* * *

AINDA se comenta com simpatia, em sociedade, a escolha da sra. Teresinha Muniz Freire como "A Mãe Elegante de 1961".

* * *

AMANHÃ, teremos na Matriz de N. S. do Ingá — bem alí em Niterói — o casamento da srta. Neuza Vieira com o sr. Oscar Lobato. O mundo social e político do Estado do Rio estará na fila dos cumprimentos.

* * *

O MOVIMENTADO José Fernandes anda mesmo desencantado com o seu "Au Bon Gourmet". Outra noite êle dizia: "Isso aqui é o Bolero dos ricos". Zé Fernandes anda esquentado, mas nós não concordamos com a sua afirmação.

* * *

CONFORME previsão dêste colunista, o sr. Fadel Fadel venceu as eleições no Flamengo, que está mesmo precisando de um grande empurrão.

* * *

DIA 29, será inaugurada no MAM uma exposição de desenhos do conhecido Goeldi.

* * *

AMANHÃ, às 20 horas no canal 9, vocês poderão assistir o colunista Carlos Renato beijando a careca de Irma Alvarez, durante uma peça de Nelson Rodrigues.

* * *

A SRTA. Dalal Aschar, inegàvelmente a dona da bola no ballet nacional, está em Brasília acertando os ponteiros com o prefeito Paulo de Tarso para uma apresentação do Ballet do Rio de Janeiro no Distrito Federal. Se tudo der certo, a apresentação em questão sucederá com o próximo domingo.

* * *

NO PRÓXIMO dia 24 o sr. Rui Gomes de Almeida será eleito presidente da Associação Comercial.

* * *

O LAGOINHA Country Club vai homenagear as Debutantes de 61 com um jantar. Será na sexta-feira da próxima semana.

* * *

MILTINHO estará logo mais funcionando como atração cantante do jantar-dançante dos Caiçaras.

* * *

POR hoje é só. Você já colaborou com o Banco da Providência de d. Hélder doando parte dos seus luros bancários para minorar o sofrimento de milhares de famílias pobres da Guanabara? (Tchau).

Maristela e Márcia Kubitschek estão fazendo um sucesso dos diabos na Europa. Não será surprêsa para mim se uma das duas voltar noiva...

O censor e a censura

Rádio & TV — Nestor de Holanda

UM DIA, o enviado do chefe de Polícia de então — claro que cumprindo determinação superior — me perguntou se eu aceitaria dirigir o Serviço de Censura. Pedi tempo, como nas regras do volibol, para pensar. Na noite do mesmo dia, Iolando me veio aos travesseiros:

— A Censura, no Brasil, é função policial. Ninguém consegue ser bom policial sem alma de criminoso. Para arrancar uma confissão, por exemplo, a Polícia põe o suspeito no pau-de-arara, usa palmatórias, arranca unhas, espanca, suplicia. Sem perversidade no instinto ninguém faz isso. Para combater o banditismo, a Polícia mata; e ninguém mata sem índole de assassino, salvo nas circunstâncias especiais em que o Código Penal perdoa: a legítima-defesa (sua ou de terceiros, a putativa etc.). Quando a Polícia precisa de prender ladrões, não raro, pega outros ladrões como alcaguetes, porque êstes sabem os truques dos colegas, seus esconderijos, sua maneira de proceder. Então, na perseguição ao crime, policiais e criminosos se confundem...

Continuou Iolando:

— Você é nordestino e viu de perto o cangaço. Lembra-se dos "macacos"? Eram os "volantes" da Polícia, vestidos de cangaceiros. Quando as populações de cidadezinhas sertanejas viam as tropas de "policiais" nem sempre se afligiam. Sabiam que eram os cangaceiros. Êstes, se eram tratados, nada faziam. Não matavam, senão os inimigos, os "olheiros". Quando viam, porém, bandos de "cangaceiros", se apavoravam. Sabiam que eram os policiais. E êstes saquearam muito, mataram, perseguiram, tentaram arrancar confissões de inocentes...

Iolando viu que eu ainda carregava dúvidas, quanto ao convite, e, então, me deu o tiro-de-misericórdia:

— Pior, ainda, velho, é ser o "macaco" da produção intelectual, artística. E ser "volante" contra a inteligência, contra a criação, contra as manifestações culturais do povo, dos ficcionistas: é ser a Polícia do talento alheio.

No dia seguinte, logo cedo, telefonei para o enviado:

— Nããooo!!!...

QUANDO Carlos Lacerda — das mais legítimas almas de policial que conheço — assumiu o govêrno do Estado da Guanabara, propôs à Sociedade Brasileira de Autores Teatrais que de seus quadros saísse o chefe da Censura. Ora, a SBAT, honrosa e digna entidade, congrega intelectuais em sua maioria esclarecidos, realizados, sem frustrações sem ódios. Um zela pelo direito do outro, um defende o outro. Jamais poderia sair, dali, o chefe da Censura. Não sei que resposta a diretoria da casa deu ao governador. Sei, porém, que não foi dos quadros da SBAT que nasceu o censor-mor dêste govêrno. E isto, sem dúvida, me deixou mais uma vez feliz com a instituição que tanto honra seus associados...

Mas o governador Lacerda não precisa de conselheiros para coisa alguma, muito menos para indicar auxiliares. Com o fabuloso faro policial que êle tem e sua alma admirável de "G-Men" muitas vêzes postos à prova em sua violenta carreira, inclusive recentemente, na caça aos contrabandistas, o xerife da Guanabara sabe aonde ir buscar homens a seu feitio, imbuídos de sua maneira de ser e de proceder, apossados de ódio contra os vizinhos, de desprêzo pelo próximo, de indiferença pelos direitos humanos, sobretudo irrealizados e, por isso, sempre irritados diante da criação da vitória de outrem, da própria beleza da vida...

E está mais do que comprovado que o convite à SABT foi mera formalidade ou mera cortesia, porque de seus quadros jamais sairia um carrasco para a inteligência — e o governador, é óbvio, não poderia levar em tão alto aprêço a entidade...

* * *

ANTEONTEM, vi, pela televisão, no "Prêto no Branco" o nosso censor. Fiz-lhe duas perguntas. Gostei, imensamente, das respostas. Foram felizes. Eis a primeira pergunta:

— Se o livro "A Viúva Branca", do romancista Ascendino Leite fôsse filmado em todos os seus detalhes, o censor Ascendino Leite o liberaria?

Resposta:

— Sim. E o consideraria de boa qualidade.

Nego-me a explicar, a quem não leu o livro, a noção de moral da Censura Policial da Guanabara. Mesmo a quem o leu, eu me nego a narrar a história que se conta — a história tida como real — e que teria inspirado o romancista...

Mas não posso deixar de lembrar, muito a propósito, os versos de Bocáge:

"Ninguém reprova nos outros
O que não reprova em si"

* * *

EIS a segunda pergunta:

— O regulamento do DESP e os Estatutos dos Funcionários Públicos Estaduais só permitem que funcionários de seus quadros chefiem Serviço. Como é que você foi nomeado chefe do Serviço de Censura?

Resposta:

— Fui nomeado, primeiramente, oficial de Gabinete do chefe de Polícia, e, depois designado para a chefia da Censura.

Ótima resposta, como denúncia de bandalheira das mais absurdas, da governança Guanabarina. E está aí um caso que, sem dúvida alguma, será condenado pelo deputado Amaral Neto, no "Noite de Gala", como vergonhoso e escandaloso protecionismo...

O autor de "A Viúva Branca" é, agora, funcionário da Secretaria de Segurança. Não fêz concurso; entrou pela janela. Se, amanhã deixar a Censura, continuará funcionário. Foi nomeado contra decisão do presidente da República, a qual anulou tôdas as nomeações (a partir de novembro) do govêrno anterior e contra o que apregoavam, quando candidatos, o governador Lacerda e o "líder" Amaral Neto...

Parece até que ainda vejo os dois candidatos, na pantalha de minha sala, a combater os "afilhados", as nomeações ilegais, as injustiças daquelas nomeações, o absurdo que elas representavam, a indignidade de tais proteções e, ainda por cima, a garantia, o empenho da palavra de honra, de que aquelas coisas jamais haveriam de se repetir, no Brasil...

Gostei, imensamente, portanto, das duas respostas do censor Ascendino Leite. E estou gostando muito, também, de sua atuação à frente do SCDP, onde vem demonstrando grande alma de policial de executor fiel das ordens superiores que recebe isto com intransigência, carranca, absoluta "otoridade", como a gente dizia, falando do delegado, em Vitória de Santo Antão...

Louvo, assim, mais uma vez, o faro policial de nosso Governador. Fabuloso! Comparando mal, usou o mesmo sistema da polícia: o de tomar ladrões como alcaguetes, para prender os outros. Os larápios sem sorte, que não conseguem abrir cofre de banco fàcilmente denunciam os que roubam milhões...

Ninguém melhor, portanto, do que o ficcionista Ascendino Leite para condenar produções intelectuais e artísticas...

Foi ótima escolha!

Itinerário

"NOITES Cariocas" às 20,30, na TV-Rio, com Chico Anísio e outros, é, sem favor, dos mais recomendáveis humorísticos da cidade. • Vale a pena, também às 22,05, na TV-13, o "Susie, Minha Secretaria Favorita". • Anuncia a TV-Tupi programa sôbre o concurso "Miss" Brasil, às 22 horas. • E Edna Savaget realizará o "Estamos em Casa", na TV-Continental, às 21,45.

HOJE NA TELEVISÃO

CANAL 6: 12,00 — Rêde Rio-São Paulo; 13,30 — Belo Horizonte-Rio, 13,30 — Televespertino; 13,35 — Transmissão Externa; 17,00 — Sessão das Cinco; 18,00 — Cei- Porã e Peti; 18,30 — Vamos Brincar; 18,35 — Neide no País das Maravilhas; 19,05 — Ídolos de Todos os Tempos; 19,25 — Steve Canyon; 20,00 — Telejornal; 20,20 — Praça da Alegria; 20,55 — Tôrre de Babel, 21,30 duende do Ali Babá; 22,00 — Miss Brasil; 22,30 — Informativo de Brasília; 23,00 — Câmara Um.

•

CANAL 9: 18,00 — Variedades; 18,35 — Teletemas; 19,00 — Os Três Mosqueteiros; 19,17 — Luís Vanderle; 19,40 — Telesporte Continental; 20,05 — Os Vivos Imortais; 20,40 — Elizete Cardoso; 21,10 — "Um Nome de Mulher, 21,45 — Estamos em Casa; 22,20 — Interlúdio; 22,40 — Diário Continental; 23,30 — Psicologia.

•

CANAL 13: 16,00 — Mundo Feminino; 16,50 — Rio, 5 para as 5, 18,00 — Circuinho do Titio; 19,15 — Cortina Sonora; 19,40 — Telejornal, 20,05 — Tintim por tantá, 20,30 — Noites Cariocas; 21,30 — Musical, 22,05 — Susie Minha Secretária Favorita; 23,01 — Reportagem; 23,05 — Tele-Repórter, 23,30 — MEC; 24,00 — Reportagem

Flamengo apresentará a sua "miss" domingo

Nos Clubes — Nelson Jorge

NO PRÓXIMO domingo, a estonteante morena Ester Nogueira Cobra estará recebendo das mãos de sua antecessora, srta. Denise Rocha de Almeida, a faixa de "Miss" Flamengo para representar o clube no concurso "Miss" Guanabara. Êste jantar-dançante deverá marcar o início da gestão do nôvo presidente rubronegro, sr. Fadel Fadel, assim como do novo vice-presidente social, que é a dinâmica srta. Virgínia Goulart, que anuncia revolução no Departamento. Ester vai receber, nesta noite, a visita das "Misses" que já receberam suas faixas, assim como de tôda a imprensa especializada. O início desta festividade está marcado para as 21 horas.

Ainda Flamengo

FALANDO em Flamengo, foi muito bem recebida nos círculos sociais e na Imprensa a escolha da srta. Virgínia Goulart para vice presidente social do clube. Virgínia é profunda conhecedora dos problemas sociais do "Mais Querido" e conta com o apoio total da imprensa carioca. Vários diretores da antiga diretoria vão colaborar com a jovem vice-presidente.

"Debut"

A CHARMOSA srta. Cleide Helena Direito estará recebendo amanhã na suntuosa mansão de seus pais na Gávea para comemorar seu 15.º aniversário. A recepção da bonita Cleide será em "black-tie" e contará com a presença das elegantes senhoritas do "jovem-society".

Rotary de S. Cristóvão

NO almôço de ontem do Rotary Clube de S. Cristóvão, o rotariano Borghoff levou elementos do grupo do "Rearmamento Moral", que realizaram interessantes palestras sôbre o assunto. Um americano, um canadense e um japonês foram os oradores, que foram sendo traduzidos pelo rotariano Borghoff que no final também discursou.

Viagem & Vasco

EMBORA a maioria dos jornais noticie em contrário, podemos informar com absoluta certeza que o elegante sr. João Silva viajará na próxima segunda-feira com destino à Europa em um DC-8 da Panair, a fim de juntar-se à delegação do Vasco, da qual é o chefe.

Fluminense

TODOS os detalhes estão terminados para que a festa das Debutantes do Fluminense, que será realizada amanhã, seja um dos acontecimentos sociais do mês de maio.

"Niver"

O ROBUSTO caçula do sr. e sra. Hugo (Vilma) Pereira, senhorzinho Mário Cláudio, recebeu seus inúmeros amiguinhos para uma Coca-Cola amiga na bem montada residência dos simpáticos papais. Parabéns.

MAIS ANIVERSÁRIO

POR falar em aniversário, está sendo preparada uma festa (era surpresa) para o presidente do Riachuelo, sr. Walton Damian que comemora seu "niver" sábado.

"MISS" RIACHUELO

FOI escolhida a representante do Riachuelo ao título de "Miss Guanabara". Trata-se da srta. Helena Prado, uma morena de olhos verdes que vai fazer sucesso nas passarelas.

Pedro II & Coquetel

O GRÊMIO Científico e Literário do Colégio Pedro II, na pessoa do jovem Marcos Leão Gelman, veio convidar êste colunista para o coquetel que será oferecido, hoje, às 14 horas, em sua sede, por motivo da inauguração e apresentação da "Maratona Esportiva e Cultural". Grato.

"Miss" Bonsucesso

ESTÊVE em visita à nossa redação a srta. Ana Maria do Espírito Santo, que vai representar o Bonsucesso no concurso para "Miss Guanabara". Ana Maria é morena de olhos castanhos, tem excelentes medidas e vai ser notícia durante muito tempo, tenho certeza.

América

NO próximo dia 25, às 16 horas, o América vai realizar um Chá de caridade em benefício do Natal dos Pobres do funcionário do clube. Haverá nesta tarde um desfile de penteados e um ballet com a participação da "Miss América", srta. Letícia Viterbo Surdi.

Mackenzie

O SR. Paulo Alencastro informa que o Mackenzie indicou a srta. Maria Isabel Pordeus Braga para representá-lo no concurso para "Miss Guanabara", e que a festa de apresentação será no próximo sábado.

Plaza

A HOMENAGEM ao Flamengo na "Noite dos Clubes", realizada na buate Plaza, superlotou a buate. O desfile apresentado pelo confrade Carlos Eduardo Vilela entusiasmou o público presente, principalmente quando o manequim Lia apresentou-se com sua plástica verdadeiramente impressionante.

Calouras normalistas

RECEBI: "As veteranas da Escola Normal Heitor Lyra convidam para o Baile dos Calouros a realizar-se no Social Ramos Clube, dia 20 de maio às 22 horas. Traje passeio completo". Grato. Compareceremos.

Sete Lagoas

REALIZAR-SE-Á, no próximo dia 25 de maio, o enlace matrimonial do sr. Edson Oliveira Costa com a srta. Nedith Gomes Ferreira, às 17 horas, na Igreja de São Geraldo, na cidade mineira de Sete Lagoas.

POR hoje é só.

Helena Prado é a jovem escolhida para representar o Riachuelo T. C. no concurso para "Miss" Guanabara. Tem 1,76 de altura, é morena, tem olhos verdes e pretende ingressar no cinema nacional. A apresentação da bonita candidata será no próximo dia 2 de junho, com uma festa em sua homenagem

Estudo polêmico sôbre João do Rio

Literatura — R. J.

HÁ TRINTA e três anos saía o estudo do professor Neves Manta sôbre "A Arte e a Neurose de João do Rio", cuja quarta edição acaba de ser lançada pela Livraria São José. Muito discutidas as suas teses àquele tempo, encontrando opositores do porte de Medeiros e Albuquerque, o livro vem atravessando gerações sem ser esquecido. O autor, por sua vez, demonstrava excelente disposição em replicar aos críticos desfavoráveis. Respondeu com ironia e superioridade a Medeiros, que no "Jornal do Comércio" escreveu coisas assim: "O livro do sr. Neves Manta pretende ser um estudo da obra de Paulo Barreto, para, graças a êle, firmar-lhe o diagnóstico patológico. Quando, porém, se lê o volume, o que se acha de mais patológico não é o analisado, mas o analista".

Felizmente nem tôda a crítica se comportou por êsse diapasão. Nomes ilustres saudaram o novo e original intérprete de um ângulo nosológico da obra do grande jornalista e escritor.

DO MESMO Neves Manta reedita a São José dois livros, também sucessivamente esgotados: "O Espírito Humano" e "A Alma do Homem". Reflexões, o primeiro, sôbre características psicológicas ou clínicas de personalidades literárias, o outro, pequenos ensaios a respeito **de arte e psicopatologia.**

NO segundo volume de "A Cidade de Deus", Santo Agostinho argumenta contra aquêles que admitem distinção entre demônios bons e demônios maus e prova que o papel de mediador dos homens cabe sòmente a Cristo. Prossegue com outras demonstrações ao longo dessa visão teológica da **história humana, a que não** faltam objurgatórios aos costumes corruptos de Roma. Editôra das Américas.

* * *

EM "Barras, Rei da República", o historiador francês Jacques Vivent conta a vida do grande tribuno revolucionário que foi a princípio protetor, depois amigo e finalmente vítima de Napoelão. Editôra Vecchi.

* * *

NOS jornaleiros nôvo número da edição em espanhol da famosa revista italiana "Scala" com matéria sôbre os últimos acontecimentos mundiais. "Scala" é distribuída pela firma Fernando Chinaglia.

* * *

Correspondência: **Voluntários da Pátria, 389, apt. 710.**

Registro

1847 — Morre, no Estado do Rio, o grande jornalista da Independência, Joaquim Gonçalves Lêdo.

1884 — Nasce, no Ceará, Euzébio de Queiroz Lima.

ANIVERSARIOS

FAZEM ANOS HOJE

SENHORES:

Prof. Roberto Lira; emb. Carlos Alves de Sousa Filho; Fernando Luís Setembrino de Carvalho Almeida; desembargador Eduardo Espínola Filho; dr. Paulo Camargo de Freitas; Amilcar Cardoni; Moacir Sader Bastos; Máximo Dias Lopes; Manoel Celestino Santana; Luís Emílio Pena; Peregrino Memolo Neto; João Francisco Gomes Puga; Fernando Bastos de Oliveira; Cordelino Macedo; Adolfo de Albuquerque Maier.

— *Maurício Naslausky* — Faz anos hoje o nosso companheiro Maurício Naslausky, uma das figuras mais queridas do corpo redacional do DIARIO CARIOCA. Pela data, o aniversariante receberá muitas homenagens de seus amigos.

— Alberto Cruz Santos, filho do nosso companheiro Alamir Cruz Santos e sra. Ruth Cruz Santos.

NASCIMENTOS

Acha-se aumentado o lar do casal Hélio Pinto Teixeira-Adinair Martins Teixeira, com o nascimento no dia 11 do corrente de sua filha *Gisele Maria*.

CASAMENTOS

Realizar-se-á no próximo dia 20 o enlace matrimonial da srta. Neusa Fernandes Vieira com o jornalista Oscar Martins Lobato. O ato civil e a cerimônia religiosa serão celebrados às 18 horas na Matriz de Nossa Senhora das Dores do Ingá, em Niterói. Serão padrinhos, do noivo sr. e sra. Alírio Moreira Lobato, seus pais, sr. e sra. general Jacinto Dulcardo Moreira Lobato e sr. e sra. almirante Raul Lobato Aires, e da noiva, sr. e sra. José Tomas Vieira, seus pais, srs. e sra. dr. Carlos Pereira dos Santos e sr. e sra. Ali Ertal Tôrres.

— Srta. Wilma Gonçalves dos Santos-sr. Humberto Lopes Potiguara — Realizar-se-á no dia 20 do corrente, o enlace matrimonial da srta. Wilma Gonçalves dos Santos, filha do sr. Fernando dos Santos e sra. Nila Gonçalves dos Santos, com o sr. Humberto Lopes Potiguara. A cerimônia religiosa terá lugar às 17 horas na Igreja de Santa Teresinha (Túnel Novo).

CONCÊRTOS

Domingo 21 — OSB Concêrto ar livre, às 10 horas na praça da República.

Sexta-feira, 26 — ABC e Pró Arte. Pianista Firkusny. Teatro Municipal, às 21 horas.

Sábado, 27 — OSB e Ass. de Canto Coral. "Jeanne au bucher". Teatro Municipal, às 16,30 horas.

Domingo, 28 — OSB para a juventude. Teatro Municipal, às 16 horas.

ASSOCIAÇÕES

A diretoria do Círculo de Amigos da Arte comunica a seus associados que a reunião mensal de maio será realizada no atelier de *Rosina Becker do Vale*, no dia 27, sábado, às 21 horas na Rua Teodoro da Silva, 872 em Vila Isabel, quando será realizado o sorteio de óleo de *Lisette Troula*, desenho de *Euridyce* e gravura de *Quaglia*.

Na ocasião, o crítico de arte *Pedro Caminada Manoel-Gismondi* proferirá uma palestra sôbre *As Artes Plásticas*, que estava programada para o dia 26 na sede do Clube.

Clube Lagoa.

FIRKUSNY VEM TOCAR NO RIO

Para uma temporada no Teatro Rio de Janeiro (ex-Municipal) chega amanhã, ao aeroporto internacional do Galeão, pelo vôo 855 da VARIG, o famoso pianista Rodolf Firkusny que vem se apresentar mais uma vez nesta capital. Firkusny, mundialmente conhecido como autêntico virtuose, é um pianista natural da Checoslováquia, naturalizado norte-americano, e que vive há muitos anos em Nova Iorque, de onde procede à bordo de um "Boeing 707" da VARIG

Depois do teatro o cinema quer Dilma

RIO —

Dezenove anos de idade e 1,55 de altura mais que bem distribuídos fizeram a vedetinha Dilma Cunha — aquela que os cariocas aplaudiram em "Porque me ufano de Bananal", de Geisa Bôscoli, no Teatro São Jorge — a "coqueluche" dos caixas altas paulistas na recente temporada que a jovem "estrêla" fêz nas platéias da paulicéia.

Possuidora de "argumentos" ponderáveis, Dilma desde cedo foi cobiçada pelos produtores de teatro e tevê, iniciando assim sua vida artística. Agora Dilma, descansando no Rio, estudo uma vultosa proposta que recebeu para atuar numa co-produção ítalo-brasileira, cujo diretor, é óbvio, não ficou satisfeito em vê-la apenas uma vez.

JARDEL E ARGUMENTOS

Depois de aparecer durante algum tempo em programas de tevê, Dilma Cunha foi descoberta para o teatro por Geisa Bôscoli, que a levou para o Teatro Jardel. Mal começada sua vida teatral, Dilma sentiu logo a responsabilidade de ser estrêla da Companhia, já que a vedêta da peça, a conhecidíssima Neide Landi, se afastara por motivo de fôrça maior. Mesmo com o pêso da responsabilidade, Dilminha não decepcionou e, desde então, passou a ser respeitada como uma das figuras mais promissoras da nossa ribalta.

Naturalmente o leitor ficará curioso para saber os argumentos que Geisa Bôscoli descobriu em Dilma Cunha para fazê-la sua vedêta. Vamos satisfazer essa curiosidade informando que, além do talento artístico que lhe é peculiar, aquêle 1,55 de altura estão bem distribuídos dessa forma: busto 92, cintura 58, quadris 92. E mais não é necessário dizer.

"CAIXAS ALTAS" E CINEMA

Falando sôbre sua temporada em São Paulo, Dilma contou muita coisa, sendo dignos de destaque os problemas que teve com os "caixas altas" da Paulicéia. "O homem paulista é de morte. Recebi 17 propostas de casamento e tive que correr de alguns "noivos" que tinha sem saber. Não digo que tenha deixado alguém me esperando em São Paulo mas que pretendo voltar lá, pretendo" — disse com um sorriso brejeiro a vedetinha.

Sôbre o futuro falou: "estou estudando o contrato que me ofereceram para o cinema. Depois de pesar os prós e contras assinarei ou não o contrato. De qualquer forma, vou me aperfeiçoando no gênero que mais gosto, a comédia, seja na tevê, no teatro ou no cinema". E assim terminou a conversa da reportagem com a favorita da crônica do teatro rebolado paulista.

A BREJEIRA DILMA

A brejeira Dilma Cunha, que Geisa Bôscoli tirou da tevê para revelar como uma das mais promissoras vedetas dos palcos nacionais, está sendo ambicionada, agora, pelo cinema. Deverá figurar numa co-produção ítalo-brasileira a ser rodada dentro em breve

Bôdas de prata sacerdotal

NO próximo domingo, dia 21, completa vinte e cinco anos de ordenação sacerdotal o revmo. sr. padre Jerônimo Passionista, na pia batismal, Angelo Mocelin.

Sua Revma. é natural de Colombo, no Estado do Paraná, onde nasceu a 24 de dezembro de 1911. Em 1922 entrava para o Seminário Passionista, em São Paulo. Fêz sua profissão religiosa em Curitiba, após a qual continuou seus estudos, completando-os na capital paulista, onde a 21 de maio de 1936 ordenava-se sacerdote, na Basílica de Nossa Senhora do Carmo, recebendo a Sagrada Ordem das mãos de S. Exa. dom Paulo de Tarso, DD. Bispo de Santos.

Padre Jerônimo, foi abnegado Missionário, palmilhando muitos recantos de nossa imensa pátria, nos seus labores apostólicos.

Exerceu diversos cargos na Congregação Passionista, onde se revelaram seus peregrinos dotes de sacerdote e apóstolo. Há quatro anos labuta no Rio de Janeiro, como educador e capelão do Colégio Nossa Senhora da Misericórdia.

Sua Revma. há muito conquistou a simpatia do povo católico e na passagem de tão significativa data será alvo das homenagens de seus admiradores e de todos os que se beneficiaram de seus ensinamentos.

Comemorando essa efeméride, padre Jerônimo celebrará nesse dia as seguintes missas: 8 horas, no Colégio Nossa Senhora da Misericórdia e 10.30 horas, na Igreja de São José e N.S. das Dôres, Rua Barão de Mesquita, 763.

Siga seu roteiro

Astrologia
Prof. Mirakoff

HOJE, 19-5-1961 (sexta-feira) — Atenda as promessas e siga em frente. Menos preocupação e mais atenção. Não se afaste tão pouco dos parentes.

ACONTECERÁ HOJE AO LEITOR: Seguem-se as possibilidades felizes ou não de hoje com horas e números promissores para os leitores nascidos em quaisquer dia, mês e ano dos períodos abaixo:

PARA OS NASCIDOS

ENTRE 22 DE DEZEMBRO E 20 DE JANEIRO (Capricórnio)

Novos empreendimentos e resoluções benéficas pela manhã; a tarde será perigosa. 5, 6 e 1; 32, 33 e 34 (horas e números).

ENTRE 21 DE JANEIRO E 18 DE FEVEREIRO (Aquário)

Inquietude, apreensões e aflições por causa de parentes e amigos. 9, 16 e 16; 36, 6 e 52 (horas e números).

ENTRE 19 DE FEVEREIRO E 20 DE MARÇO (Peixes)

Dia de grande chance em negócios novos e relativos a casas, terras, minas ou construções. 13, 15 · 17; 31, 51 e 71 (horas e números).

ENTRE 21 DE MARÇO E 20 DE ABRIL (Áries)

Manhã de dificuldades. A tarde será melhor. 17, 18 e 19; 80, 81 e 82 (horas e números).

ENTRE 21 DE ABRIL E 20 DE MAIO (Touro)

Desfavorabilidades e complicações domésticas. 5, 6 e 7; 32, 33 e 34 (horas e números).

ENTRE 21 DE MAIO E 21 DE JUNHO (Gêmeos)

Probabilidades de sucesso em todos os empreendimentos, principalmente nas atividades artísticas. 3, * e 20; 12, 22 e 33 (horas e números).

ENTRE 22 DE JUNHO E 22 DE JULHO (Câncer)

Possibilidades de grandes sucessos, lucros elevados e triunfo. 4, 2 e 3; 10, 20 e 44 (horas e números).

ENTRE 23 DE JULHO E 23 DE AGÔSTO (Leão)

Manhã de contrariedades e saúde abalada; a tarde será de melhores augúrios 16, 17 e 18; 51, 81 e 90 (horas e números).

ENTRE 24 DE AGÔSTO E 22 DE SETEMBRO (Virgem)

Habilidade nas confecções e probabilidades de lucros imprevistos; à tarde será de alguma instabilidade doméstica. 7, 8 e 9; 43, 44 e 45 (horas e números).

ENTRE 23 DE SETEMBRO E 21 DE OUTUBRO (Balança)

Perigo durante a tarde ou pequenos prejuízos. 10, 11 e 12; 55, 56 e 57 (horas e números).

ENTRE 22 DE OUTUBRO E 21 DE NOVEMBRO (Escorpião)

Dores nos rins e nas pernas, desarmonia e perigo de complicação. 22, 23 e 24; 40, 41 e 42 (horas e números).

ENTRE 22 DE NOVEMBRO E 21 DE DEZEMBRO (Sagitário)

Confusão sentimental pela manhã; a tarde será de sucessos em tôdas as atividades com apoio de amigos poderosos. 15, 17 e 19; 78, 80 e 91 (horas e números).

Concerto de violão de Solon Ayala

RIO —

Amanhã, na ABI, às 20 horas, o consagrado violonista patrício Solon Ayala dará mais um concerto, quando interpretará números de Schumann, Albens, Tarega, Augustin Barrios e outros.

Aniversário e festa no Rec. Mec.

RIO —

Inúmeras festividades assinalaram a passagem do 18º aniversário do Regimento de Reconhecimento Mecanizado, e, ao mesmo tempo, abertura da temporada esportiva na Divisão Blindada.

Jogos de basquetebol e futebol, entre as equipes do R. Rec. Mec. e o 1º BCC, foram as atividades esportivas realizadas no quartel de Campinho, completando-se as comemorações com um coquetel às numerosas autoridades visitantes.

CONTINÊNCIA E DESFILE

Todo o regimento, a Companhia de Carros Blindados e as representações esportivas das unidades da Divisão Blindada formaram no pátio do R. Rec. Mec. e, após a continência das tropas ao gen. Nestor Souto Vieira, comandante do 1º Exército, os presentes cantaram o Hino Nacional, acompanhados pela banda do 1º Regimento do Corpo da Guarda.

Em seguida, o comandante do regimento, coronel Clóvis Bandeira Brasil, fêz a leitura do boletim, após o que teve início o desfile. Uma representação de alunos da Escola Profissional XV de Novembro tomou parte nas manifestações com uma banda de clarins e tambores.

Além do gen. Nestor Souto Vieira e do comandante da Divisão Blindada, gen. Alvaro Tavares Carmo, assistiram as solenidades diversas personalidades civis e militares especialmente convidadas.

Volkswagen tem agora melhor manutenção

Relações Públicas

TENDO em vista o grande número de veículos Volkswagem atualmente em circulação em nossa capital, resolveu a alta direção daquela importante indústria automobilística, aumentar, no Estado da Guanabara, o número de oficinas de manutenção assim como também o de revendedores, solucionando assim um problema que foi objeto de uma série de reportagens publicadas nesta seção.

Possuidores daqueles populares automóveis poderão agora, para manutenção, dirigir-se à Sociedade de Técnicos de Automóveis e Reparações Ltda., na Rua Assunção número 13 em Botafogo, Garage e Oficinas Imperial Ltda., na Rua Jardim Botânico, 705 na Gávea e, Tiamá Automóveis Comércio e Indústria Ltda., localizada na Av. 28 de Setembro, 80/86, no Maracanã. Os revendedores autorizados são as firmas Auto Modêlo S.A., com lojas no Largo do Machado, 23 e Rua Haddock Lôbo, 40, Guanauto Cia. Guanabara de Automóveis, localizada na Av. Brasil, 2.153 e finalmente, Rio Motor S.A., com loja na Rua General Polidoro, 260/264 em Botafogo.

Vantagens oferecidas pelos novos serviços

Os possuidores de veículos Volkswagem terão, nas oficinas dos novos serviços autorizados, garantia de fábrica até 10 mil quilômetros em seis meses de uso, três revisões gratuitas aos 500, 2.500 e 5.000 quilômetros, revisões periódicas, recomendadas pelo Livreto de Serviços Técnicos, completo estoque de peças legítimas VW, garantidas até 10 mil quilômetros ou 6 meses, qualquer serviço de reparo, de acôrdo com as tabelas de horas de serviço estabelecidas pela Fábrica, mão-de-obra especializada em cursos de treinamento na própria Fábrica.

Novos virão

Ainda de acôrdo com informações prestadas por aquela indústria, tão logo se torne necessário, novos serviços autorizados serão instalados em nosso Estado, garantido assim uma completa assistência aos possuidores dos veículos Volkswagem. Idênticas providências deveriam ser tomadas agora, pelos outros fabricantes de automóveis, fortalecendo assim a preferência que o povo brasileiro tem dado à indústria automobilística nacional.

Amadurecimento

Nas reportagens que publicamos há alguns meses, fizemos ver às diversas indústrias que, à proporção que fôsse aumentando a venda de automóveis, inevitàvelmente seria indispensável fôssem oferecidas condições de manutenção aos possuidores de veículos.

"UM MARIDO POR FAVOR" UM GRANDE LANÇAMENTO DA UFA, SEGUNDA-FEIRA

Arabella é a mocinha pobre que emigra para a Inglaterra para laçar um marido rico e tirar sua família de aperturas financeiras. Introduzida nos salões da alta sociedade pela tia, consegue um dia fisgar um cavalheiresco marido. E assim, Johanna von Koczian e Carlos Thompson caminham para o altar. Ainda no elenco de "Um marido por favor" temos: Axel Von Ambusser, Hilde Hildebrand e Christian Doermer. Um filme da UFA, em aglacolor, distribuído pela UCB. A partir de segunda-feira: Rian, Carioca. Quinta-feira: Palácio

Estranha determinação

Madrugada
Mister Eco

NÃO compreende êste augusto cronista — e muita gente também — o alcance da determinação da Ordem dos Músicos, obrigando tôdas as casas noturnas a fazerem um depósito prévio na sede da novel entidade, de importância correspondente ao salário semanal de cada profissional contratado. Ao que parece, a medida teria por fim proteger o músico contra eventuais calotes, pois não ocorre outra justificativa. Se assim fôr a Ordem dos Músicos demonstra, em seus primeiros passos, insegurança e tibieza, não acreditando, outrossim, nos recursos legais de que se pode valer para salvaguardar os direitos dos seus filiados. A determinação prejudica sensìvelmente o músico, desde que os chamados donos da noite que ainda mantêm música ao vivo, premidos por mais essa despesa apelarão fatalmente para o "hi-fi", provocando o desemprêgo. E nessa arma de dois gumes, o mais perigoso e contundente é aquêle que se afiou para a proteção do músico.

GINA LE FEU

Deixou o "show" do Fred's e vai tentar o teatro de comédia. (Foto Emérico)

Eartha Kitt

CONFORME Míster Eco noticiou meses atrás, está confirmada a vinda da cantora e atriz cinematográfica Eartha Kitt a êstes brasis amados, contratada pelas Emissoras Associadas. A ex-bailarina de Katherine Dunham se apresentará em São Paulo no próximo dia 25, não tendo ainda enderêço marcado nas noites cariocas.

Sem leme

A BUATE Fred's está necessitando urgentemente de um enérgico diretor-artístico, pois as coisas como lá andam só podem concorrer para o desprestígio da casa e alijamento do público. O "show" "Míster Momo" está caindo pelas tabelas, resistindo apenas pelo arremêdo de carnaval que ainda apresenta — principalmente para turistas — e quase nada restando de sua forma original. Além da defecção de alguns artistas nos quadros principais, os que permaneceram dão a impressão de estarem muito chateados com o espetáculo que representam há cinco meses, por isso faltando constantemente, ou, em desrespeito ao público pagante, alguns brincando em cena como se fôsse hora de recreio. O sr. Frederico C. Melo, homem de muitos afazeres, precisa tirar um tempinho e dar uma "incerta" na sua buate à hora do "show", o que o convencerá de que o Fred's, embora situado no Leme, está carecendo de um bom timoneiro.

Não exageremos!!!

RESPONDENDO num programa de televisão, o chefe da Censura declarou que, se fôsse de sua competência, fecharia imediatamente o Sacha's, em virtude da falta de higiene que lá encontrara. Mister Eco como sabeis, não vai à missa de um dos sócios daquela casa, mesmo em sendo de sétimo dia. Longe, porém, dêste cronista, usar o seu direito de crítica como válvula de escape para ressentimentos pessoais. Não concorda, pois, com a afirmativa do chefe da Censura. O Sacha's é das raríssimas casas noturnas que possuem instalações sanitárias decentes e irrepreensìvelmente limpas e que franquiam a sua cozinha a quem quiser visitá-la, qualquer hora do dia ou da noite, mantendo um serviço que tem sido motivo dos mais rasgados e justos elogios de ilustres personalidades visitantes. O Sacha's, passível de restrições noutros setores, neste é quase invulnerável. Fica, assim, o Augusto Mister sem saber onde o chefe da Censura encontrou a sujidade do Sacha's. Só se estava atrás de uma piteira...

SERGE RODE

Presença da França nas noites do Bacará

Iraquitã na Rússia

OS "meninos" do Trio Iraquitã, que se encontram atuando em Caracas com grande êxito, rumarão da capital venezuelana para os países soviéticos, a fim de cumprirem contrato já firmado.

Maria Chiquinha

VELHO dueto das revistas de Geisa Bôscoli, "Maria Chiquinha" é música incluída no repertório de Sônia Mamede, atualmente mostrando os seus dotes canoros com a sustentação do Trio Nagô. Sônia Mamede canta "Maria Chiquinha" fazendo as duas vozes e alcançou tanto êxito em temporada que acaba de realizar em São Paulo, que uma emprêsa gravadora anda à sua procura para contratá-la, tamanha tem sido a procura do disco — ainda inexistente — nas lojas especializadas da capital bandeirante.

Diz-se que . . .

... ao invés do que foi noticiado, Tony Bennett não chegou a estrear no Copa por absoluta ausência de público, tendo concordado o artista em voltar mais tarde;

... Paulo Soledade mandou fazer artísticos cinzeiros para o seu "Zum-Zum", especialmente para serem afanados";

... a presença de Almerinda na direção do "Galo" está fazendo voltar tôda a antiga e selecionada freguesia do famoso restaurante luso;

... Michel está disposto a vender o Crepúsculo, desde que encontre uma boa proposta;

... embora aquela notícia de que a casa seria transformada em 'inferninho", Au Bon Gourmet continua a faturar da mesma maneira, pelo menos até uma hora da madrugada.

"AL CAPONE"... vem aí!

Dr. Agostinho do Cunha
SIFILIS CANCER ECZEMAS VERRUGAS ESPINHAS FURUNCULOS QUEDA DO CABELO PELOS NO ROSTO VARIZES ETC
Rua da Assembléia 73 Telefone: 42-1155 Residência: 45-1318
Das 16 às 19 horas

CLINICA MEDICO-CIRÚRGICA DO DR. AMÉRICO CAPARICA
Consultório: Rua Visconde do Rio Branco, 31 (Elevador) — Telefone: 42-2056 — Diàriamente das 15 às 18 h. Residência: Rua Gonçalves Crespo, 366 — 2.º andar — Apartamento n.º 201 — Telefone: 28-0263.

GRANDE HOTEL ESTORIL
LIDERANDO OS HOTÉIS DO E. E. SANTO
VITORIA — E. E. SANTO
O maior o mais luxuoso e o mais moderno Hotel do Estado
End tel.: — ESTORIL — Tel.: 2-217

CARTAZ

TEATROS

BOLSO — 27-3122 — "Inimigos Íntimos" — Comédia de Barillet Gredy com Autimar Rocha, Nicette Bruno e Paulo Goulart. Diàriamente às 21,15 horas. Aos sábados e domingos vesperais às 16,15 horas.

•

DULCINA — 32-5817 — "Casal ou Experimental?" — Comédia de Lawrence Roman com Alvaro Aguiar, Graciinda Freire, Lea Fernandes e Rildo Gonçalves. Diàriamente às 21 horas. Vesperais às quintas e domingos às 16 horas.

•

GINÁSTICO — 42-45-21 — "COM A PULGA ATRÁS DA ORELHA" — Comédia de F. Feydeau com Fernando Montenegro, Sérgio Britto e Italo Rossi. Apresentação do Teatro dos 7. Dias úteis às 21 horas. Aos sábados às 20 e 22,15 horas. Aos domingos às 16 e 21 horas.

•

JARDEL — 27-8712 — "Leito Nupcial" — Comédia de Jean De Hartog (tradução de Raimundo Magalhães Júnior) com Dercy Gonçalves e sua Companhia. Diàriamente, às 20,30 e 22,30 horas. Vesperais às 16 horas, aos sábados e domingos.

•

MAISON DE FRANCE — 52-8678 — "O Idiota" de Dostoiewski com Ana Edler, Adriano Reys, Paulo Padilha e Nelson Vaz. Aos sábados às 20 e 22,30 horas, e, aos domingos, às 16 e 21 horas. Às quartas, quintas e sextas-feiras, às 21,15 horas, "O Contato" de Jack Gelber, com o mesmo elenco.

•

MESBLA — 22-1622 — "Lisbela e o Prisioneiro" — Comédia de Osman Lins com o elenco da Cia. Tônia-Celi-Autran. Diàriamente às 21 horas. Às quintas e domingos vesperais às 16 horas. Aos sábados às 20 e 22,30 horas.

•

MUNICIPAL DO RIO DE JANEIRO — 42-3103 — Temporada Oficial de Comédia Francêsa de 1961. Com Jean Louis Barrault e sua Cia. Às 21 horas.

•

NACIONAL DE COMÉDIA — "O BOCA DE OURO" — Tragédia de Nélson Rodrigues com Beatriz Veiga, Milton Morais, Magalhães Graça, Vanda Lacerda e grande elenco. Diàriamente às 21 horas.

•

PRAÇA — 37-3709 — "Felisberto do Café" — Comédia de Gastão Tojeiro com Teresa Raquel, Carmen Sylvio, Cláudio Corrêa e Castro e Daniel Filho. Diàriamente, às 21,30 horas. Vesperais, aos sábados e domingos, às 16 horas.

•

RECREIO — 22-8164 — "A GIRIPOCA" ...

VAI PIAR — Revista de Luis Felipe Magalhães e Gomes Leal com Rosemarie Suquet, Zeze Macedo, Spina, Tiririca e Noe Carlos. Atração "strip-tease" japonês. Dias úteis às 20 e 22 horas. Às quintas, sábados e domingos às 16, 20 e 22 horas.

•

REPÚBLICA — 22-0271 — "Cara de Palhaço" — Revista de Mata e Frazão com Nélia Paula, Carlos Celo e Manuel Vieira, Gisela Greco e Marivalda. Sátira política. Diàriamente, às 20 e 22 horas. Vesperais às 16 horas às quintas, sábados e domingos.

•

RIO — 45-9051 — "Espectros" — Peça de Ibsen com Maria Sampaio e Ziembinski, Rubens Corrêa, Germano Filho e Thelma Reston. Diàriamente às 21 horas. Às quintas e domingos vesperais às 16 horas.

•

RIVAL — 22-21-21 — "A VACA DE GUARDA-CHUVA" — Comédia de ... Gama com Alda Garrido e sua Cia. Dias úteis às 21 horas. Sábados e domingos às 16, 21 e 22 horas. Às quintas-feiras às 16 e 21 horas.

Atualizações de programas poderão ser feitas em cartas dirigidas à nossa redação, Avenida Rio Branco, 25-sobreloja, ou pelo telefone 23-3763 das 11 às 12 horas.

SANTA ROSA — 47-8641 — "Procura-se uma Rosa" — De Pedro Bloch, Vinicius de Moraes e Gláucio Gill com Norma Bengell, Jece Valadão, Araci Cardoso, Agildo Ribeiro, Dirce Migliaccio e Antônio Patiño. Diàriamente às 21 horas. Vesperais aos sábados, domingos e feriados às 16,30 horas. Aos sábados, às 20 e 22 horas.

CINEMAS

ART PALACIO (Copacabana) — "A Longa Noite de Loucuras". Drama italiano com Rosanna Schiaffino, Elsa Martinelli e Mylene Demongeot. Às 13,30, 15,30 e 17,30 (sem poltronas numeradas) e às 20 e 22,30 horas, com poltronas numeradas. Censura, 18 anos. Apresentação da Art Films. Película premiada pelo M. A. M. do Rio de Janeiro.

•

METRO PASSEIO — "BEN HUR" — Filme bíblico (americano em cinemascópio e tecnicolor) com Charlton Heston e Jack Hawkins. Às 15 e 20,30 horas. Aos sábados, domingos e feriados às 14,30 e 19,30. Censura livre. Apresentação da Metro Goldwyn Mayer.

•

SÃO LUIS — "Entre Deus e o Pecado". Drama americano (em tecnicolor) com Burt Lancaster e Jean Simmons. Às 13,30, 16,10, 18,50 e 21,30 horas. Censura, 18 anos. Apresentação do United Artists.

BRUNI (Flamengo) — "Psicose" — Drama americano produzido por Alfred Hitchcock com Anthony Perkins, Vera Miles, John Gavin e Janet Leigh. Às 10, 14, 16,30, 19, 21,30 e 24 horas. Censura, 18 anos. Apresentação da Paramount. Entrada permitida sòmente no início de cada sessão.

•

PALACIO — "A Garôta de Hamburgo". Drama francês com Daniel Gelin, Hildegarde Neff e Yves Allegret. Às 14, 16, 18, 20 e 22 horas. Censura, 18 anos. Apresentação da Fox.

•

ODEON, ALASKA, MIRAMAR, GUANABARA, MONTE CASTELO, CACHAMBI e MELLO (Bonsucesso) — "Juventude Transviada". Drama americano (em tecnicolor) com James Dean. Às 13,20, 15,30, 17,40, 19,50 e 22 horas. Censura, 18 anos. Apresentação da Warner Bros.

•

PATHE, RIVIERA, ART PALACIO (Tijuca), PARA TODOS e MAUÁ — "A Passagem do Reno". Drama francês (laureado com o Leão de Ouro em Veneza) com Charles Aznavour e Nicole Courcel. Às 14, 16, 18, 20 e 22 horas. Censura, 18 anos. Apresentação da França Filmes.

•

MESBLA — "Contos de Verão" — Produção italiana (em Technicolor) com Marcello Mastroianni, Michèle Morgan e Alberto Sordi. Têrças e quartas-feiras, às 14 e 17 horas. Às quintas-feiras, às 14 e 18,30 horas. Censura 14 anos. Apresentação da Allied Artists.

•

RIAN — "Sete Homens e um Destino". "Western" (americano em tecnicolor) com Yul Brinner. Às 14, 16,30, 19 e 21,30 horas. Censura, 14 anos. Apresentação da United Artists.

•

RIVOLI — "Rififi". Drama francês com Jean Servais e Magali Noel. Às 12, 14, 16, 18, 20 e 22 horas. Censura, 18 anos, Apresentação da França Filmes. Uma seleção da A.B.C.C.

•

VITÓRIA e PAISSANDU — "Nunca aos Domingos". Drama americano com Melina Mercovri. Às 14, 16, 18, 20 e 22 horas. Censura, 18 anos. Apresentação da United Artists.

•

METRO (Copacabana), METRO (Tijuca), AZTECA, PAX, RICAMAR, PALACIO (Higienópolis) e MELLO (Penha) — "Tentação". Drama americano com Ava Gardner, Dirk Bogarde e Joseph Cotten. Às 14, 16, 18, 20 e 22 horas. Censura, 18 anos. Apresentação da M.G.M.

•

ÓPERA — "As Mulheres dos Outros". Comédia francês (baseada num conto de Emile Zola) com Gerard Philippe e Danielle Darrieux. Às 14, 16, 18, 20 e 22 horas. Censura, 18 anos. Apresentação da França Filmes.

•

PLAZA, ASTORIA, OLINDA, MASCOTE, ROSARIO, ROYAL e ALFA — "Touros e Areia". Aventuras (espanhol em tecnicolor) com Miguel Baez e Katia Loritz. Às 12, 14, 16, 18, 20 e 22 horas. Censura, livre. Apresentação da Condor Filmes.

•

CARUSO (Copacabana) e ESKYE (Tijuca) — "Eichmann, Assassino Nº 1". Drama de guerra (americano) com Werner Klemperer, Ruta Lee e Donald Buka. Às 14, 15,40, 17,20, 19, 20,40 e 22,20 horas. Censura, 18 anos. Apresentação Allied Artists.

•

IMPÉRIO — "Amarga Solidão". Drama americano com Johnny Nash e Estelle Hemsley. Às 14, 16, 18, 20 e 22 horas. Censura, 18 anos. Apresentação da United Artists.

•

ALVORADA — (Cinema de Arte) — "Dillinger" Policial americano, com Edmund Lowe, Anne Jeffrey e Lawrence Tierney. Às 14, 15,40, 17,20, 19, 20,40 e 22,20 horas. Censura, 14 anos. Apresentação da Allied Artists.

IMPERATOR e SÃO PEDRO — "O Tigre da Índia". Aventuras (alemão em tecnicolor) com Debra Paget. Inteiramente rodado no Palácio do Marajá de Idaipur. Às 14, 16, 18, 20 e 22 horas. Censura, 14 anos. Apresentação da Art Filmes.

•

PRESIDENTE, ROXY e PIRAJÁ — "As Legiões de César". Aventuras (americano em tecnicolor) com Linda Cristal e Etore Manni. Às 14, 16, 18, 20 e 22 horas. Censura 14 anos. Apresentação da Fox.

•

ART PALACIO (Méier) — "Fúria de um Condenado". Policial americano com Gene Evans e Robert Blake. Às 14, 16, 18, 20 e 22 horas. Censura 14 anos. Apresentação da Allied Artists.

•

REX, SÃO JOSÉ, LEBLON, AMÉRICA, BONSUCESSO, BOTAFOGO e MADUREIRA — "Céus da Agonia". Drama americano (em tecnicolor) com Dana Andrews e Rhonda Fleming. Às 14, 16, 18, 20 e 22 horas. Censura, 14 anos. Apresentação da Warner Bros.

•

COPACABANA, CARIOCA e SANTA ALICE — "Os Invencíveis". Drama americano com Alan Ladd e Sidney Poitier. Às 14, 15,40, 17,20, 19, 20,40 e 22,20 horas. Censura, 14 anos. Apresentação da Columbia.

•

FLORIDA — "As Bacanais de Tibério". Comédia italiana, com Walter Chiari e Abbe Lane. Às 14, 16, 18, 20 e 22 horas. Censura, livre. Apresentação da Nova América.

Pelo miôlo da raia

De OSCAR VARÊDA

A luta continua. E aqui estamos no dever de cada dia para informar, esclarecer e entrar no barulho como integrantes de uma classe que também começa a sofrer agora e de maneira contundente as causas de um momento que preferimos julgar apenas de infeliz. — Um dêsses momentos que cada um tem na sua vida..

Apenas seguimos lutando abertamente, sem esconder nossa opinião, certos de que uma violência de tal ordem, deve ser enfrentada assim. — Sem conversas ao pé do ouvido. Apenas mostrando ao errado os seus erros buscando com isso convencer a quem precisa ser convencido de voltar atraz ou encontrar um novo caminho, mas que seja o certo para o bem de quem se debate no fantasma do mau.

Ontem dizia um bom amigo diretor do JCB que eu havia cometido uma injustiça afirmando que o marasmo havia tomado conta dos grandes. — Disse êle que o JCB trabalha como nunca, apenas dentro de um critério delineado com tranquilidade, certo de que no fim suas ponderações serão aceitas por quem de direito. — E repetiu: — Você cometeu uma injustiça !

Se assim é meu bom João da Costa Ribeiro, esta aqui um sujeito torcendo para dentro de breve tempo, ser taxado como o maior injusto dêste mundo. O crédito de confiança está aberto neste instante. O jeito é esperar mais um pouco, embora a paciência já tenha se esgotado há muito tempo.

Mas o comentário sôbre o marasmo sòmente foi devidamente feito, pelas razões que norteiam a causa dos que estão do outro lado do decreto-falência. — Um sujeito que acredita em justiça e está com a razão briga de peito aberto contra qualquer um, e até o fim.

Vamos então às últimas ocorrências no campo de batalha do turfe brasileiro. — Inicialmente devemos dizer que houve reunião na A.P.C.C. na noite de quarta-feira última. E continuará havendo até o fim do mês. — A nota oficial distribuida a respeito afirma no seu final que as propostas apresentadas (uma pelo sr. Jaime de Azevedo Rodrigues e outra pelo sr. Bastos Padilha) serão estudadas para um pronunciamento definitivo até o próximo dia 31 de maio. — A P.C.C. em sessão permanente.

Está faltando no caso uma opinião oficial da Associação dos Criadores. Porque na realidade a ela caberia o início da luta pois no decreto-falência, pelas intenções demonstradas, mereceu o benefício do presidente, embora como todos perceberam totalmente desvirtuado pelas contradições contidas no mesmo documento.

Mas ficou certo de que existiu uma vontade de favorecer aos criadores e dêles deveria por intermédio de sua entidade, partir uma providência rápida e positiva, pedindo uma audiência ao presidente, no sentido de esclarecer a real situação a que foram jogados

Estamos certos que embora já nesta altura um pouco tarde, ela virá, porque na realidade devemos levar em conta o seguinte: O criador é a base do turfe. Na realidade é o pai da criança e seu interêsse assim sendo é maior de todos e no caso o mais respeitado.

Podem estar certos que as duas classes envolvidas na questão que mais interessam ser ouvidas pelo presidente, são justamente dos criadores e dos empregados. — Estes últimos já estão com audiência garantida, resta agora aos outros sair o mais rápido possível para a mesma providência

Ontem cometi uma tremenda injustiça. — Informei que a Cooperativa havia fechado suas portas. — É falso e estou agora me penitenciando do êrro. — Ela está toda aberta. E a falta de aveia existente no momento será suprida dentro em breve. Foram adquiridos e já devem ter embarcado em Buenos Aires 300 toneladas do produto com destino àquela organização na Gávea. — Aí está a retificação e as desculpas que a nota de ontem merece.

Notícia de São Paulo adianta que vários sindicatos de empregados ligados ao turfe estiveram em reunião dias atraz. — Foi feito um memorial com apêlos dirigidos ao presidente da República. A conclusão é pela federalização do turfe. Ele na íntegra os três apêlos que serão feitos ao sr. Jânio Quadros.

"1.º) — "Que S. Exa. baixe um decreto suspendendo por 6 meses os efeitos do decreto n.º 50.578, regulamentando o turfe, a fim de que em meio da crise nacional, em que já se debatem as classes trabalhistas, não seja tal problema violentamente agravado, com o desemprego ou paralisação de nossas comunidades;

"2.º) — Que S. Exa. conceda uma audiência coletiva à esta representação sindical, a fim de que, com mais detalhes e elementos irretorquíveis, possamos comprovar a assertiva que aqui fazemos em defesa destas comunidades desesperadas;

"3.º) — Que S. Exa. se convença, após acurados estudos, que o turfe constitui uma importante atividade esportiva, social e econômica, que não pode ser combatida, e muito menos asfixiada, mas que deve ser regulamentada dentro de um propósito mais nobre e mais sadio além do fomento ao puro-sangue eqüino, tal como o incremento e a assistência à educação, à criança, à maternidade, à velhice desvalida, etc. — o que só poderá ser estimulado, com ampla justificativa, através da Federalização do Turfe".

As outras notícias falam da confirmação de EMPYREU no "25 de Maio" em Buenos Aires enfrentando um lote numeroso como único representante da criação nacional. HYPERIO e FALERNO já tiveram forfaits declarados. — Irigoyen irá montar o bicho. — Alberto Larrandart pensa em retornar à Argentina apresentando como causa a situação atual do turfe no Brasil. Rigoni vem aí montar QUERIDONA no domingo. Albenzio Barroso reaparece após prolongada ausência. — O resto é seguir na luta que pode até durar uns quatro anos, mas acabará com a vitória da razão.

CORRESPONDÊNCIA: Recebemos sua carta sr. Epaminondas de Sousa Filho. — Que a sorte continue do seu lado conterrâneo. E grato pelas referências.

Lúcia Myrthes é o enfeite moreno de hoje em nossa galeria. No momento agitado em que vivemos, positivamente Lucia é uma pausa para a meditação. Um colírio que conforta

Partida no famoso hipódromo de Edsom Downs, em Surrey, Inglaterra! Corre-se o 116º Great Metropolitan Handicap. Little Buskins, montado por W. Snaith (nº 10), o terceiro a partir da direita, na segunda fila, foi o vencedor. Epsom Downs é cenário da maior corrida clássica do hipismo inglês, o Dérbi (Foto BNS)

CND aprovará projeto para remeter a Jânio

SÃO PAULO —

O sr. Mendonça Falsão, presidente do Con selho Nacional de Desportos, declarou à reportagem que na reunião de hoje, do CND, deverá ser debatido o projeto em estudos para a reforma do futebol brasileiro, elaborado pelo sr. Marum Jasbik.

Por êste projeto serão proibidas as partidas diurnas nos dias de semana e estabelecido que nenhum clube poderá jogar com os mesmos jogadores mais de duas vêzes por semana.

1.º DE JULHO

Esta reforma, segundo o sr Mendonça Falcão, e desejo do presidente Jânio Quadros e deverá entrar em vigor a partir de julho próximo. Segunda-feira o sr. Mendonça Falcão irá a Brasília comunicar ao presidente o que ficou estabelecido.

"A proibição — explicou o sr. Mendonça Falcão — não é quanto ao número de jogos que possa haver em cada cidade, como noticiaram erradamente, mas sim o número de partidas que cada clube pode realizar semanalmente".

BELA VISTA QUER DEQUINHA

BELO HORIZONTE —

Os dirigentes do Bela Vista continuam tentando resolver o problema de um centro-médio para a sua equipe, já que aquêle setor não vem sendo devidamente preenchido. Assim, a Diretoria resolveu enviar um emissário à Guanabara, para conseguir o concurso do veterano Dequinha, do Flamengo. Os belavistanos têm esperanças de que Dequinha venha a aceitar o convite que lhe será formulado. (SP-DC)

S. PAULO X CORINTIANS

S. PAULO —

Os dirigentes do São Paulo e do Corinthians Paulista acertaram, à noite de ontem, uma partida amistosa, para a próxima quarta-feira, no Estádio do Pacaembu. De há muito que o público bandeirante não assiste prélios entre os seus grandes clubes e êsse confronto servirá para o reaparecimento de grandes craques das duas equipes, inclusive aquêles que estiveram servindo à seleção Nacional, como Gilmar e Oreco, pelos "mosqueteiros", De Sordi, pelos tricolores, que farão ainda, o lançamento de Faustino, egresso da Ferroviária de Araraquara. (SP-DC)

RAIOS-X
Dr. Victor Côrtes
Exames radiológicos em residências
TOMOGRAFIAS
Diàriamente das 8 às 11 e das 14 às 17 horas
RUA ARAÚJO PÔRTO ALEGRE, 70
9.º andar — Tel.: 22-5330

DENTADURAS SUPOLYD-D
—:— INQUEBRAVEIS —:—
SEGURANÇA ABSOLUTA — CORREÇÃO DA ESTÉTICA FACIAL
DR. ALVARO GUERRA MAIO
CIRURGIÃO-DENTISTA
Especialista em Dentaduras e Roachs sem grampos — Prótese própria — Largo de São Francisco, 26, 12.º andar, sala 1.222 — Diàriamente das 8 às 19 horas. — Telefone: 23-4086 — ORÇAMENTO SEM COMPROMISSO.

Dr. Daniel Boechat
Doenças de Senhoras — Partos — Operações — Tratamento de casal sem filhos — Diagnóstico e prevenção do câncer da mulher — Parto sem dor
CONSULTÓRIOS
R. Dias da Cruz, 47, s/203 — 2as., 4as. e 6as., das 15 às 18 horas — R. da Passagem, 83, s/413 — 3as. e 5as., das 14 às 18 horas, e 6as., das 9 às 12 horas.
Informações — Tels.: 49-6978 26-6005 e 26-7081

Empyreu enfrenta 25 no "25 de Maio"

BUENOS AIRES —

A grande carreira do turfe argentino, o G. P. «25 de Maio», apresenta o seguinte campo oficial:

G. P. «25 DE MAIO» — 2.400 METROS — 10 MILHÕES DE PESOS

Cavalo	Origem	Idade	Peso
MONTECRISTO	Argentina	4	60
SAUDADE	Argentina	4	60
RIESGO	Argentina	4	60
PIE DE PALO	Argentina	4	60
MONTPARNASSE	Argentina	4	60
RAYOSOL	Argentina	4	60
HYPERIO (n. c.)	Brasil	4	60
EGLANEKO	Uruguai	4	60
FALERNO (n. c.)	Brasil	4	60
SAL CEREBOS	Argentina	5	57
MEDINA	Argentina	4	57
SOCIO	Argentina	4	57
EL LOCO	Argentina	3	56
BONIN	Argentina	3	56
RECITAL	Argentina	3	56
ARTURO A	Argentina	3	56
ROB ROY	Argentina	3	56
TIRRENO	Argentina	3	56
SENSITIVO	Argentina	3	56
DIEHARD	Argentina	3	56
PECHAZO	Argentina	3	56
SCOTCH	Argentina	3	56
TRESALTOS	Argentina	3	56
SESTAO	Uruguai	3	56
GALARDON	Chile	3	56
EMPYREU	Brasil	3	56
LILLY PONS	Chile	3	53
MISS SUZY (n. c.)	Chile	3	53

A opinião do leitor

(Conclusão da 4.ª pág.)

novo Estado, seu dinâmico e honrado governador dizia, pelo rádio, que, enquanto o govêrno federal deixava aqui cêrca de 1 milhão de favelados, dava a funcionários públicos, deputados e senadores em Brasília casas novas, de graça. Vale registrar que êsses "espontâneos" desbravadores da nova capital recebem ordenados em dôbro dos cofres públicos. Desde longos anos o Rio é a cidade dos contrastes, mas até quando vai durar a discriminação que sofremos?

E prossegue o sr. Fortuna contando alguns flagrantes da angustiada Guanabara:

"O tráfego, ao que parece, ainda está sob a batuta do major Raimundo João: tráfego em duas direções na mesma rua; sinais luminosos em cada esquina; estacionamento de carros e caminhões em cada centímetros de rua; buzinas noite e dia enervando os infelizes habitantes desta cidade infeliz; continuam a existir os "lotações", loucos nas suas carreiras e assassinos nos seus propósitos; os motoristas são os mesmos, não há tabela de preços que seja obedecida por tais condutores, que assaltam o público, dão-lhe tratamento o mais abjeto; o excesso de lotação em pé já se tornou lei".

"Continuam a existir feiras-livres, antro de malfeitores, batedores de carteiras, feirantes desrespeitosos e ousados para com as famílias; nos locais em que, para infelicidade de seus moradores estão colocadas as feiras, ninguém mais pode dormir depois das 3 horas da manhã, e lama, podridão, cenas degradantes das favelas de Maria Carolina desenrolam-se à vista de todos até às 14 horas do dia. Tôda gente pergunta: por que ainda existem feiras quando tudo se compra a preços melhores nos mercadinhos e nos empórios comerciais? Será para fomentar a malandragem, o roubo, o saque, o comércio ilícito que ainda existe a feira?"

"Continuam os camelôs a "berrar" pelas feiras e ruas, empurrando-nos pelo rosto, achos, pentes, bugigangas e feitiçarias, frutas sem o indispensável cuidado de higiene; há lugares em Copacabana que o transeunte não pode mais palmilhar, pois é abordado, interrompido e quase agredido pelos camelôs: o comércio legítimo, que paga impostos e taxas já cansou de reclamar a usurpação mas ninguém liga mais às queixas do povo".

"O policiamento continua ausente. Os decantados Cosme-e-Damião como que desapareceram; senhoras são desrespeitadas por vagabundos na rua, cidadãos agredidos e até massacrados na via pública e não aparece um só guarda em socôrro; assaltos nos parques e lugares mais frequentados arrombamentos de casas e armazéns e tôda sorte de crimes se passam, sem que a polícia ponha a mão nos responsáveis; as famílias já evitam levar seus filhos aos parques infantis ou mesmo sairem depois do sol porque aumenta o perigo das agressões e desrespeitos.

"O povo, que sente tudo isso — diz o leitor esperançoso — ainda assim confia e espera. A nova ordem implantada na Guanabara há de encontrar meios de suavisar teis sofrimentos. Não como agora se acaba de fazer permitindo frações de 50 centavos no trôco de ônibus e lotações, mas com medidas melhor planejadas de resultados eficientes. O Departamento de Concessões sabe, como tôda a gente, que os motoristas não vão dar os 50 centavos de trôco, que o arredondamento para mais ou para menos, viria estabelecer a harmonia indispensável que deve reinar entre chofer e passageiro. Talvez o Departamento de Concessões queira realizar uma prova para saber até que ponto a paciência e tolerância do público pode tolerar a su[illegible] dos motoristas de coletivos, é [illegible], na sua grande e impressionante maioria, não respeitam nem senhoras, crianças e até sacerdotes, — concluiu.

Campeão . . .

(Conclusão da 9a. página)

ballet aquático e bem assim uma partida de polo aquático entre "novos" e "velhos" do clube tricolor.

DOMINGO, TAMBÉM

As festividades tricolores prosseguirão domingo, quando às 20 horas, terá lugar a exibição de ballet aquático e ainda exibição do Corpo de Baile do Teatro Municipal, na borda da piscina olímpica.

Se técnicos . . .

(Conclusão da 9a. página)

do presidente Mendonça Falcão em moralizar o futebol brasileiro. Acredita-se que a alta direção do Vasco, envie um telegrama à chefia da delegação, ordenando entendimentos com o técnico Nilton Anet. para que continue na delegação, dando cobertura à posição ilegal de Martim Francisco.

Coluna de . . .

(Conclusão da 9a. página)

próximo dia 22, regulando as atividades futebolísticas, foi examinado, nada transpirando, contudo, do que ficou acertado.

OUTRAS NOTÍCIAS

Continuam intensos os preparativos da seleção juvenil de volibol, que representará Minas no próximo certame a realizar-se em Recife. Atualmente, conta o preparador com um plantel de 18 atletas.

— Já se encontra no Rio o recurso do Metaluzina, contra o seu rebaixamento da Primeira Divisão de Profissionais.

Como se sabe, a agremiação Barão de Cocais, classificando-se em último lugar no certame extra do ano passado, foi automàticamente rebaixada.

— Espera-se, para domingo, novo recorde de renda na atual Copa Belo Horizonte, quando estarão em confronto as representações do Atlético e Cruzeiro.

— Ao que tudo indica, Niginho, o técnico que deu ao Cruzeiro o título de bi-campeão mineiro, não tem sua posição muito segura no clube, onde reina insatisfação pelo trabalho que o mesmo vem desenvolvendo à frente do plantel celeste.

Caso o quadro seja derrotado pelo Atlético, a posição de Niginho estará periclitando.

— Cruzeiro e Renascença estão interessados na vinda do Palmeiras a esta capital, para a realização de um triangular, cujos jogos seriam realizados na próxima semana.

— O delegado do Valério Doce, que se encontra em proveitosa temporada na capital do país, estará preliando hoje contra a equipe do Guará, em Brasília.

Após o encontro, o clube de Itabira rumará para Goiás, onde permanecerá cêrca de 15 dias, jogando a 27 contra o Vila, 28 contra o Goiânia e a 30 contra a seleção goiana.

Vasco vai . . .

(Conclusão da 9a. página)

no escuro. O presidente do Siderúrgica disse também, que o Fluminense carioca entrou no páreo pela conquista do jogador, através de um telefonema do vice-presidente Dilson Guedes.

VALORIZANDO

A Portuguêsa Santista que vem tentando vender ao São Paulo Raul e Clóvis, está na iminência de ficar com os jogadores definitivamente, em face da desistência do São Paulo, reagindo de forma contrária ao que esperavam os dirigentes lusos. Tentando valorizar os dois jogadores, os dirigentes lusos lançaram um boato de que o Vasco estaria interessado nos jogadores, acreditando na onda e vendo a possibilidade de um leilão, que, absolutamente não lhe convém, o São Paulo comunicou que os citados jogadores deixavam de interessar.

Alencar . . .

(Conclusão da 9a. página)

Falando à reportagem, o treinador Armando Simões, do Bahia, declarou que gostou bastante da atuação do seu quadro, considerando como mais do que justo o empate de 1x1. Para êle, o Bahia começou desentrosado e encabulado, motivo por que foi dominado no começo da partida.

"A partir do 30º minuto da fase inicial — comentou — o quadro melhorou e o segundo tempo não pertenceu a nenhum dos dois contendores. Tivemos oportunidades, como êles também tiveram, e tanto podia ter vencido um quanto outro".

SÃO CRISTÓVÃO DERROTADO

GOIANIA —

A equipe de profissionais do São Cristóvão deu prosseguimento à sua temporada de jogos pelos gramados de Goiás, tendo sido derrotada na cidade de Inhumas, pela representação do Inhumas Esporte Clube, pelo marcador de 2x0. Os "cadetes" guanabarinos jogarão agora, na cidade de Anápolis, domingo vindouro, enfrentando o onze local do Anápolis. Em seguida, o São Cristóvão visitará as cidades de Itaboraí, jogando contra o clube do mesmo nome ou contra uma seleção local, Céres, contra o Botafogo e em Morrinhos, com o América, local. (SP-DC)

BANDEIRAS E FLÂMULAS
CASA MORAES ALVES
URUGUAIANA 174-A

RESTAURANTE OUVIDOR, 12 TEL.: 31-2301
A CABAÇA GRANDE
A Casa Das Peixadas

EMPRÊSA SÃO CRISTÓVÃO
LINHA DIRETA
RIO A POÇOS DE CALDAS (M. GERAIS)
Diàriamente, às 5,45 horas — Int. Guichê 22
Estação Rodoviária Mariano Procópio
ÔNIBUS LUXUOSOS — RAPIDEZ — SEGURANÇA E CONFÔRTO

Dentaduras
QUEBRADAS? FROUXAS?
CONSERTA-SE NA HORA
DENTADURAS AMERICANAS
PALADON OU SUPOLID EM 48 HORAS
ROACHS COROAS
Clínica dirigida pelo laureado especialista
DR. ROMEU G. LOUREIRO
Av. Marechal Floriano, 67-sob.

Montarias oficiais: domingo na Gávea

RIO —

Eis o programa completo de domingo, no Hipódromo da Gávea:

1º Páreo — às 13 horas — 1.600 metros — Cr$ 120.000,00

Ks

- 1—1 Gay Love, R. Penido 57
- 2 Perdita, J. M. Santos 51
- 3 Anália, M. Silva 57
- 2—4 Zizia, A. Santos 57
- 5 Aviadora, J. Corrêa 57
- 6 Granadera, W. Andrade 57
- 3—7 Iole, J. Silva 57
- 8 Peggy, P. Lima 57
- 9 La Niegra, J. Santos 57
- 4-10 Fusca, A. Bolino 57
- 11 Vista Alegre, L. Santos 53
- " Quetillante, E. Rangel 53

2º Páreo — às 13,30 horas — 1.400 metros (Clássico "Barão de Piracicaba"): — Cr$ 300.000,00

Ks

- 1—1 Violon Celeste, A. Ricardo 55
- 2—2 Guaira, A. Bolino 53
- 3 Polly, J. Negrello 55
- 3—4 Banza, A. Santos 55
- 5 Gala, J. Silva 53
- 4—6 Borda, J. G. Silva 55
- 7 Hardy, D. P. Silva 55

3º Páreo — às 14 horas — 1.200 metros — Cr$ 140.000,00

Ks

- 1—1 Quantum, A. Bolino 56
- 2 Golden Toy, A. Ricardo 56
- 2—3 Avalon, M. Silva 58
- 4 Fascal, D. P. Silva 56
- 3—5 Anil, A. Santos 58
- " Atis, A. G. Silva 56
- 4—6 Baile, J. Marchant 56
- 7 Tuchaun, J. Corrêa 56
- 8 Clarinete, J. Ramos 56

4º Páreo — às 14,30 horas — 2.400 metros (Grande Prêmio "Diana") — (Clássico) — Cr$ 1.000.000,00

Ks

- 1—1 Queridona, L. Rigoni 56
- 2—2 Quimbelel, A. Santos 56
- 3 Guerilla, A. Ricardo 56
- 3—4 Fiorellina, A. Bolino 56
- 5 Oujia, R. Penido 56
- 4—6 Althéa, M. Silva 56
- " Albânia, J. Marchant 56
- " Albany, M. Silva 56

5º Páreo — às 15 horas — 1.400 metros — Cr$ 140.000,00 — (areia)

Ks

- 1—1 Alea, A. Santos 53
- 2 Bibelô, M. Silva 56
- 3 Quizunga, A. Reis 56
- 2—4 Sapatilha, A. Bolino 54
- " Espanhola, J. Marinho 56
- 5 Lonely, D. P. Silva 54
- 3—6 Carina, J. Portilho 56
- 7 Eva Choice, L. Santos 56
- 8 Fogosa, J. Carlindo 56
- 9 Manga, A. Ricardo 56
- 4-10 Lavras, P. Lima 56
- 11 Nangate, A. O. Silva 52
- 12 Queen Ann, J. Marchant 52
- 13 Juaba, H. Lima 56

Páreo — às 15,30 horas — 1.400 metros — Cr$ 140.000,00 — (areia)

Ks

- 1—1 Kosmos, D. P. Silva 56
- " Quadrimotor, J. Silva 56
- 2 Bellamour, D. Moreira 56
- 3 Lee, A. Reis 52
- 2—4 Mamburê, J. Negrello 54
- 5 Quickmore, R. Penido 56
- 6 Aconcagua, A. Barroso 51
- 7 Dourado, F. Maia 51
- 3—8 Garay, A. Ricardo 56
- " Campeão, P. Lima 51
- 9 Argot, M. Silva 56
- 10 Bongô, J. Portilho 59
- 4-11 Festivo, J. Corrêa 5
- 12 Jonfiel, C. R. Carvalho 54
- 13 Julião, L. Santos 53
- 14 Alceu, A. Santos 52

7º Páreo — às 16 horas — 1.200 metros — (Variante) — (areia) — Cr$ 120.000,00 — (Betting)

Ks

- 1—1 Zito, C. R. Carvalho 57
- " Maçarico, Não correrá 57
- 2 Jolly Glox, A. Ricardo 57
- 3 Fair Jet, J. Marchant 57
- " Benzedor, J. Vieira 57
- 2—4 Gelboé, J. Ramos 57
- 5 Medlar, A. Barroso 57
- 6 Bar-Le-Duc, A. Olivares 59
- 7 Wyoming, P. Lima 57
- " Ramazon, M. Niclevisck 53
- 3—8 Moquetin, A. O. Silva 57
- " Poncho Negro, A. Bolino 56
- 9 Farseur, D. P. Silva 51
- 10 Rison, G. Almeida 57
- 11 Pampeiro, J. Silva 59
- " Labatout, J. Santos 59
- 4-12 Tenace, L. Acuna 57
- " Valparaíso, I. Oliveira 55
- 13 Vison, M. Silva 57
- 14 Frater, F. Conceição 57
- 15 Mister Money, J. M. Santos .. 57
- " Xexéu, I. Souza 57

8º Páreo — às 16,35 horas — 1.400 metros — (Handicap Especial) — (areia) — Cr$ 150.000,00 — Betting

Ks

- 1—1 Ptolomeu, J. Ramos 52
- " Pégasus, J. Silva 51
- 2 Zum Zum Zum, D. P. Silva .. 56
- 2—3 Montechstil, J. Portilho 52
- 4 Zunga, A. Santos 55
- 5 Fairuz, A. Reis 56
- 6 Xininha, J. Buffica 56
- 3—7 Quebrafogo, P. Lima 51
- 8 Excêntrica, I. Souza 55
- 9 Tender, J. Marchant 57
- " Revide, M. Silva 50
- 4-10 Mano a Mano, A. Bolino 53
- 11 Miss Fortuna, A. Barorso 51
- 12 Cylon, A. G. Silva 52
- " Daman, A. Ricardo 54

9º Páreo — às 17,10 horas — 1.200 metros — (Variante) — (areia) — Cr$ 120.000,00 — (Betting)

Ks

- 1—1 Armendariz, F. Maia 57
- " Quejando, Não correrá 57
- 2 Vietnan, M. Silva 57
- 3 Revolto, J. Santos 57
- 2—4 Etoile D'Or, A. Bolino 57
- 5 Loyd, J. Carlindo 57
- 6 Firstrate, P. Lima 57
- " Challenge, G. Almeida 57
- 3—7 Francolim, A. G. Silva 57
- 8 Luar do Sertão, J. Negrello .. 57
- 9 Moonseed, J. Ramos 57
- 10 Donaldo, I. Oliveira 53
- 4-11 Boréas, I. Souza 57
- 12 Curriculum, A. Portilho 57
- 13 Glenmore, A. Ricardo 57
- 14 Foolish, J. M. Santos 53
- 15 Londoner, A. O. Silva 53

REFINARIA DE PETRÓLEOS DE MANGUINHOS S. A.

Ata da Assembléia Geral Ordinária, realizada no dia 26 de Abril de 1961

No dia 26 de abril de 1961, às 10 horas e trinta minutos, reuniram-se, na sede social da Refinaria de Petróleos de Manguinhos S.A., à Avenida Brasil, 3.285, acionistas da mesma sociedade, com direito de voto, representando mais de metade do capital social conforme assinaturas e demais indicações constantes do Livro de Presença. Ficou a mesa constituída pelos acionistas Sr. Dr. Arthur Machado de Castro, como presidente, Dr. Walter Gomes Macedo como primeiro secretário e a senhora Selene Pinto de Oliveira Sadock de Freitas como segundo secretário, procedendo-se prèviamente pela forma prevista nos Estatutos. Foram lidos, a seguir, pelo primeiro secretário os anúncios de convocação da assembléia, publicados no «Diário Oficial» dos dias 13, 14 e 15 de abril de 1961 e no «O Jornal» dos dias 13, 14 e 15 de abril de 1961. Anunciou o Sr. Presidente da Assembléia que seriam lidos a seguir o relatório da Diretoria, o balanço, a demonstração da conta Lucros e Perdas e o parecer do Conselho Fiscal, relativos ao exercício de 1960. O acionista Sr. Felicíssimo Difini fez vêr que, tendo tido essas peças larga divulgação na imprensa, requeria fôsse lido, apenas, o parecer do Conselho Fiscal, dispensando-se a leitura do restante. Aprovado êsse requerimento, foi lido a seguir o mencionado parecer do Conselho Fiscal. Foram em seguida unânimemente aprovados as contas da Diretoria, o balanço, a conta de Lucros e Perdas e o parecer do Conselho Fiscal, abstendo-se de votar os diretores sôbre as suas contas e os membros do Conselho Fiscal sôbre o seu parecer. O Acionista Sr. Mirsilo Gasparri propôs ainda e foi aprovado, que o saldo dos lucros líquidos postos à disposição da assembléia fôsse distribuído como bonificação aos acionistas, na base de Cr$ 334,00 por ação, ficando um pequeno saldo para o exercício seguinte. Passando-se à segunda parte da ordem do dia, foram eleitos para o Conselho Fiscal, para servirem no exercício em curso, os senhores Drs. José de Miranda Valverde, Eduardo Bahouth e Rivadavia Corrêa Meyer, como membros efetivos, com a remuneração de .... Cr$ 36.000,00 cada um, por ano, e os Srs. Mirsilo Gasparri, Dr. Manoel Campbell Penna e Dr. Felicíssimo Difini como suplentes. O acionista João da Silveira Reis fez ver à assembléia que o advogado Dr. João Novais de Souza Júnior, tem prestado à Refinaria de Petróleos de Maguinhos S.A. numerosos e relevantíssimos serviços, como o pedido e obtenção definitiva do mandado de segurança contra a Alfândega do Rio de Janeiro, para não ser paga, por indevida, a taxa de previdência sôbre o óleo cru importado, como estava sendo desde o início de funcionamento da mesma Refinaria. Redigiu as razões que foram apresentadas ao Conselho Nacional do Petróleo e ao Presidente da República, sôbre as partes beneficiárias e trabalhou conjuntamente com o Dr. Sobral Pinto, no pedido de mandado de segurança sôbre o assunto. Apresentou várias defesas à Alfândega e ao Conselho Nacional do Petróleo. Impetrou mandado de segurança para o não pagamento do sêlo quando da reavaliação do ativo. Emitiu inúmeros pareceres solicitados pela Diretoria sôbre vários assuntos, redigiu trabalhos da maior importância sempre com êxito e nunca recebeu um cruzeiro de honorários. Propunha, pois, que a diretoria ficasse autorizada a entender-se com êsse advogado sôbre os honorários que lhe são devidos e efetue o pagamento do que achar razoável. A proposta foi submetida à discussão, tendo sido unanimemente aprovada. Nada mais havendo a tratar, o Sr. Presidente suspendeu a sessão pelo tempo necessário à lavratura desta ata, no livro próprio. Isso feito, foi reaberta a sessão, seguindo-se a leitura e aprovação da mesma que todos os presentes assinaram, tirando-se dela três cópias dactilografadas e autenticadas para os fins legais. Foi em seguida encerrada a sessão. Rio de Janeiro, 26 de abril de 1961. E eu, Walter Gomes Macedo, secretário, subscrevo e assino. Walter Gomes Macedo, Arthur Machado de Castro, Selene Pinto de Oliveira Sadock de Freitas, Francisco Clementino de San Tiago Dantas, A. J. Peixoto de Castro Júnior, Sérgio Peixoto de Castro Palhares, por meu filho menor Paulo César Peixoto de Castro Palhares, Heitor Dias Palhares — por meu filho menor João Carlos Peixoto de Castro Palhares, Heitor Dias Palhares — Heitor Dias Palhares, Eloisa Maria Peixoto Palhares, Zélia Maria Peixoto Palhares, Gilda Maria Peixoto Palhares, Dorval de Oliveira Gomes — pp. Esther D. Gomes, Dorval de Oliveira Gomes — por minha filha menor Maria José Camargo Raggio — Pedro Raggio, Felicíssimo Difini, pp. Rosa Demarchi Difini, Felicíssimo Difini — Rivadávia Corrêa Meyer e pelos meus filhos menores José Antônio Tavares Corrêa Meyer, Luiz Tavares Corrêa Meyer e Maria Sylvia Tavares Corrêa Meyer — Frederico Guilherme Springefeldt — Mirsilo Gasparri, por si e pelos seus filhos menores Irene Maria Furtado Gasparri e Sylvio Furtado Gasparri — José Ellis Ripper — por meus filhos menores Francisco Roberto de Paiva Dreyfuss e Lourdes de Paiva Dreyfuss, Francisco de Paiva Dreyfuss — pp. de Maria da Conceição Aparecida R. Trussardi, pp. Maria Lêda de Castro Araújo Arieta, pp. Stela Azambuja Leite, pp. João Leite Filho, pp. Celso Furtado de Mendonça, pp. João Vieira de Macedo, pp. Waldyr José Macedo, pp. Ruy Carlos Macedo, pp. Odila de Freitas Macedo, pp. Maria Cecília de Freitas Leite, Walter Gomes Macedo — Antônio Joaquim Peixoto de Castro Palhares, por minha espôsa Maria Helena Palhares Salgado e por meus filhos menores impúberes Maria Cândida, Emílio e José Roberto, Emílio Grandmasson Salgado — Paulo Gomes Calaza — Cláudio Roberto Gasparri — Afonso Siqueira — Erico Delamare São Paulo — Emílio Grandmasson Salgado — Eduardo Demarchi Difini — João da Silveira Reis, pp. Rachel Demarchi e Elisabeth Springefeldt, Eduardo Demarchi Difini.

BELINI ESTAVA SEM CONDIÇÕES

Belini é o pomo de discórdia

A tese paulista

Até que enfim houve o parto da montanha, que não deixa de ser digno de nota por ter nascido apenas um ratinho muito pequeno, incapaz sequer de sair do lugar, quanto mais de roer. Os trabalhos devem ter demorado muito, tão grande foi o silêncio do "Marechal da Vitória" depois de mais uma campanha vitoriosa. Contudo, houve o estalo luminoso e o sr. Paulo Machado de Carvalho pôde sair gritando para seus asseclas "eureka". Afinal de contas não é todo gênio que pode encontrar um meio de responder aos justos reclamos dos cariocas revoltados com a baixeza cometida contra Belini.

Descobriu-o o inteligente Paulo Machado, convocou a reunião para festejar a descoberta memorável e ordenou que todos fôssem defendê-la, com o estilo rococó do tempo em que podiam comparecer aos estádios. Exultantes, surprêsos com a sagacidade do chefe, os subalternos começaram a defender a tese da não eternidade de Belini, que poderia ser considerada como uma cortina de fumaça, se não soubessemos que esta é realmente a fórmula genial do "marechal".

Qualquer leitor sabe que os cronistas cariocas não defendem a eternidade de Belini, mas o direito dos jogadores cariocas disputarem as posições na seleção com os paulistas. Contudo, os cronistas do sr. Paulo Machado de Carvalho, que não compreendem o que lêem, batem na tecla da não eternidade e, virtuosos, exemplificam com a declaração do marechal: "Isto é a vida. Eu, que já estou com 60 anos, já passei a direção de minhas emprêsas aos meus filhos". Os subalternos, humildes, aconselham a Belini que siga o mesmo caminho, como se o grande zagueiro já estivesse velho e não fôsse melhor jogador do que muitos baianos convocados pelo protecionismo que impera na nossa seleção.

Um dêstes cronistas acusa os cariocas de "sabotadores", "frustrados", "fracassados" e "reis da leviandade", considerando também o pobre do Passo como "o dirigente mais fútil, volúvel e leviano dirigente futebolístico do país", isto porque o paredro em questão resolveu mostrar ao sr. Paulo Machado de Carvalho que não é banana, como êste o chamou ou dizem ter chamado.

Ora, os dados estão lançados e não serão as críticas feitas por subalternos que intimidarão o sr. do Passo ou a quem quer seja, principalmente quando não se lhes reconhece nenhuma autoridade.

Falcão

NATAÇÃO

Campeão olímpico deve chegar hoje

RIO —

Está sendo aguardado, hoje, vindo de Nova Iorque, o campeão olímpico de saltos ornamentais, o norte-americano Gary Tobian, que vem para participar das comemorações da inauguração da piscina olímpica do Fluminense, amanhã, à tarde.

Apenas o nadador norte-americano (2.º nos 100 metros nado livre) Lance Larson, por motivos de afazeres particulares em sua cidade não pôde se afastar, causando com isso uma decepção, pois era aguardada com ansiedade a exibição-confronto com o nosso velocista Manoel dos Santos (3.º na mesma prova nas Olimpíadas, de Roma).

ALMÔÇO AMANHÃ

O Fluminense congregará amanhã, às 12,30 horas, em um almôço todos os aquáticos que participaram nesses 21 anos de conquista (consecutiva) do título de campeão de natação e bem assim dos saltos ornamentais (12 horas) e do polo aquático (8 anos consecutivo), em seu restaurante, nas Laranjeiras, ao qual participarão, também, os nadadores paulistas convidados e bem assim Gary Tobian que viaja pela Varig.

A inauguração do conjunto de piscinas do Fluminense dar-se-á amanhã, às 16 horas, com provas de saltos ornamentais, natação,

(Conclui na pág. 8)

Coluna de M. Gerais

JAIRO ESTRÊLA)

Anteontem foi realizada uma reunião na sede da Federação Mineira de Futebol, com a participação de todos os clubes que pretendem disputar o próximo campeonato oficial da primeira divisão, ficando marcado para o próximo dia 18 de junho o início do certame.

Além do início do campeonato, vários outros assuntos foram tratados, visando aperfeiçoar cada vez mais a disputa da temporada oficial, também o decreto que o sr. Jânio Quadros pretende assinar, no

(Conclui na pág. 8)

Passo debaterá o caso Belini com Havelange

RIO —

O presidente Antônio do Passo, vai provocar uma mesa-redonda com o presidente da CBD, sr. João Havelange, os funcionários Mozar Di Giorgio e Carlos Nascimento, êste supervisor da seleção brasileira, e à imprensa, para discutir a ascendência dos dirigentes paulistas sôbre o futebol brasileiro e a revoltante «barração» do campeão zagueiro, «capitão» do selecionado brasileiro, Hilderaldo Belini.

Antônio do Passo, mostrou-se entusiasta das férias obrigatórias e, inclusive, do período obrigatório de descanso de 72 horas, entre uma e outra partida, apenas discordando da idéia do sr. Mendonça Falcão, em querer determinar dois dias na semana para a prática do futebol.

NASCIMENTO

As explicações fornecidas à imprensa pelos funcionários da CBD, Carlos Nascimento e Mozart de Giorgio, tão combatidas pela imprensa e repudiadas pelos desportistas cariocas e, de um modo geral, brasileiros, também não agradaram ao presidente do Passo, que irá solicitar a presença dêsses senhores na mesa redonda que promoverá, para que dêem explicações mais detalhadas, da fórmula encontrada para "barrar" o zagueiro campeão mundial Hideraldo Belini.

Comentando as novas transformações que o presidente do CND irá fazer no futebol brasileiro, do Passo mostrou-se entusiasmado com o lado moral e humano das medidas, visando apenas o respeito ao direito dos atletas, que vêm sendo utilizados como se fôssem máquinas, jogando todos os dias, principalmente nas tão malfadadas excursões, onde só não atuam enquanto estão viajando, dentro de desconfortáveis vagões, ou incômodos ônibus. Pelo que diz o presidente, as férias obrigatórias de há muito já deveriam ser respeitadas e é plenamente a favor das 72 horas de intervalo entre as partidas.

Das futuras determinações do CND, apenas uma mereceu críticas do presidente do Passo, que não concorda que o órgão oficial determine dois dias na semana para a prática do futebol, para obrigar o respeito a Lei das 72 horas. Segundo do Passo deve haver jogos todos os dias, desde que haja público, apenas os clubes não poderiam lançar um jogador em duas partidas sem o intervalo legal.

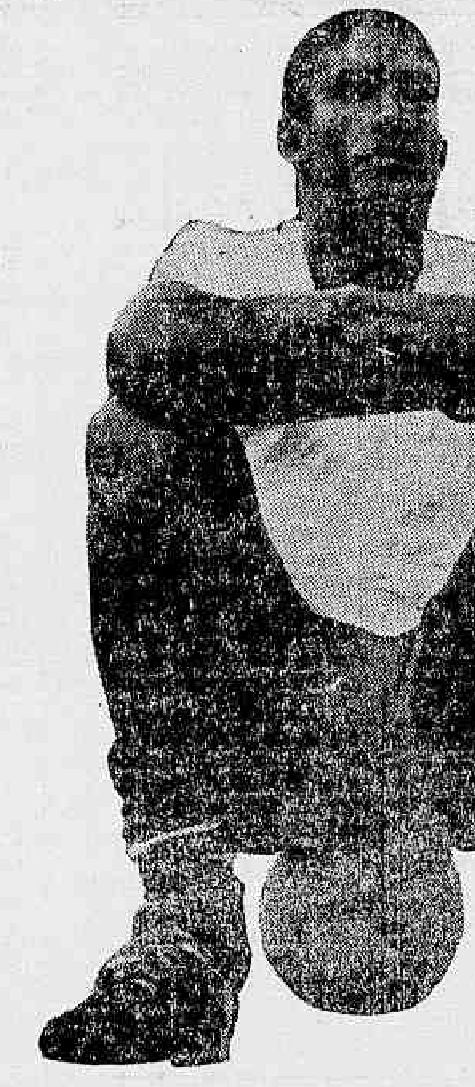

Valdo estêve bem contra o Bahia

Fluminense seguirá na segunda

RIO —

O Fluminense embarcará na próxima segunda-feira, às 21,30 horas, no Aeroporto do Galeão, para a sua excursão pela Europa, sob a chefia do confrade Carlos Alberto Pinheiro, para uma temporada de 15 jogos, sendo o primeiro encontro efetuado em Lisboa, no dia 24, um dia após a chegada na capital portuguêsa.

O quadro tricolor voltará a campo hoje para manobras, ultimando assim seus preparativos para a campanha que empreenderá em gramados europeus, quando haverá possibilidade, inclusive, para o técnico Zezé Moreira de efetuar algumas experiências no quadro titular para o próximo Campeonato Carioca.

FUTEBOL DE SALÃO AMANHÃ

RIO —

Amanhã no Colégio São Bento haverá uma partida de futebol de salão, em disputa da taça "Professor Tôrres de Araújo". O jôgo é a primeira promoção do Grêmio de Alunos do Colégio Estadual Rodrigues Alves, que entrou em plena atividade tão logo foi instalado.

João Alfredo Cantareli, um dos bons atletas da equipe vascaína é o campeão carioca dos mil metros rasos (com o excelente tempo de 2'44"). Atualmente João Alfredo está treinando para um campeonato entre clubes brasileiros que será realizado brevemente.

FALCÃO VEM (HOJE) MULTAR DOIS CLUBES

RIO —

O deputado Mendonça Falcão, presidente do CND, anunciou que embarcará hoje para o Rio, a fim de ultimar várias providências concernentes a regulamentação dos intervalos entre jogos de clubes brasileiros, principalmente para determinar medidas ao Santos e Canto do Rio, que se encontram na Europa jogando dia sim dia não.

O presidente do CND pretende multar esses dois clubes em Cr$ 10 mil por infringência da regulamentação vigente e, em caso de reincidência, determinar medida mais rigorosa que poderá chegar até a ordem para retôrno de qualquer um dos dois clubes.

RIO —

«Belini não tem o direito de reclamar — declarou dr. Pedro da Cunha, médico da seleção brasileira — seu estado físico não era suficiente e eu constatei isso, comunicando a Aimoré, que acertadamente não o escalou. Belini sabe que não tinha condição e não deveria reclamar».

O dr. Pedro da Cunha, disse ainda que tem um relatório pronto para entregar, no qual examina à fundo o caso Belini, tirando de Aimoré qualquer responsabilidade na «barração» de jogador, que nada mais fêz que seguir o bom-senso, não escalando um Belini com uma distenção muscular.

DESAGRAVAR

Enquanto isso, público, imprensa e dirigentes cariocas se movimentam no sentido de desagravar Belini, cuja "barração" foi recebida como uma afronta paulista ao futebol carioca e o início de um programa que visa afastar os principais valores cariocas da seleção brasileira, inclusive Didi e Garrincha, que seriam os próximos. Tendo o sr. Paulo "Cabeça" Machado de Carvalho feito declarações à "imprensa amiga", examinando o caso Belini, definiu a questão como um ato natural de renovação, e que Mengálvio em 62 estaria em condições de ocupar um pôsto na seleção — no caso o de Didi — que seria radicalmente renovada.

Entretanto, com as declarações feitas pelo médico que serviu ao selecionado, fica o treinador Aimoré Moreira em posição privilegiada ante os desportistas cariocas, pois, para o dr. Pedro da Cunha Filho, Belini não tinha condição física para jogar e o treinador andou certo não o escalando. O relatório do médico, a ser apresentado dentro dos próximos dias, está sendo alvo de grande curiosidade, por se tratar da mais importante peça do processo popular organizado contra Aimoré Moreira.

O América deve jogar no domingo

RIO —

A fim de não deixar o quadro campeão carioca parado, com graves prejuízos para o clube, os dirigentes do América estão tentando um amistoso com a Portuguêsa Santista, para domingo próximo, em São Januário ou Campos Sales.

Ontem, pela manhã, os jogadores treinaram individualmente, sob as ordens do treinador Ricardo Magalhães, continuando ausente o zagueiro lateral direito Jorge.

DIFÍCIL

O amistoso entre o América e o quadro atualmente orientado pelo sr. Daniel Pinto, ex-técnico do Bonsucesso, dificilmente poderá ser realizado, pois a Portuguêsa Santista tem compromisso para amanhã. Se a resposta fôr negativa, o América tentará jogar com o Esporte Clube Bahia, que empatou quarta-feira à noite com o Fluminense, nas Laranjeiras.

Hoje, deverá ser realizado treino de conjunto em Campos Sales. Com venda do jogador Calazans, esta semana, ao Fluminense, o sr. Ricardo Magalhães está tendo cuidado especial com Fontoura, que substituirá o ponteiro campeão.

João Silva influenciou para a vinda de Marcozzi

Marcozzi conversou e deve ficar no Vasco

RIO —

1,40 hora durou a reunião entre o presidente Alá Batista e o dr. Marcozzi, futuro chefe do departamento médico do Vasco da Gama, na qual o presidente tomou ciência e aprovou os planos do médico, pelos quais não mais ficará um só atleta, desta ou daquela seção, sem assistência.

O dr. Marcozzi, em sua exposição ao presidente do Vasco, fêz sentir que a era dos curiosos está completamente superada. Que não é admissível deixar atletas entregues a treinamentos ministrados por indivíduos incapazes de discernir entre uma distenção e um atrofiamento.

CIFRAS

Em rápida visita feita a São Januário, o futuro chefe do serviço constatou uma série de irregularidades, ficando espantado quando soube que as equipes amadoras do clube saiam para os jogos sem assistência de um simples enfermeiro, ou massagista, quando muito utilizando-se de roupeiros, para dar impressão aos assistentes e aos próprios atletas, o que, para êstes, representa sério perigo, pelo risco de serem atendidos em contusões graves, por mãos leigas.

O dr. Marcozzi fêz um amplo relatório à presidência, inclusive citando a necessidade de manter à frente do plantel, no setor do preparo físico, um técnico diplomado, o que poderia ser uma oportunidade para Orlando Moreira, não fôssem os seus compromissos particulares pela manhã, que o impedem de comparecer ao estádio o que, inclusive, vem criando problemas para Eli, no treinamento do "expresso atômico".

O presidente Alá Batista ficou vivamente impressionado com a capacidade do conhecido médico e seus planos de trabalho, ficando de voltar a conversar com Marcozzi, para decidir a situação, só não o fazendo agora, em face de uma pequena divergência, em tôrno das cifras pedidas pelo médico que, parece, não constituirão problemas.

Ari não foi culpado pelos gols que engoliu

Aspirantes venceram os titulares no Fla por 5 x 3

RIO —

Os rubronegros movimentaram-se, ontem, na Gávea realizando um treino coletivo com resultado favorável a turma constituída de jogadores suplentes. O escore de 5 x 3 foi registrado após o desenvolvimento de um exercício movimentado que contou com a orientação técnica de Solich e a assistência de vários dos novos dirigentes do Flamengo.

Hoje, os vencedores do Torneio Rio-São Paulo voltarão à ação quando efetuarão treinos individuais, a fim de manterem a forma física. Segundo a programação de atividades da semana, o quadro do «mais querido» seguirá, amanhã, para a cidade de Uberlândia onde fará uma exibição na tarde de domingo.

VENCEM OS SUPLENTES

No apronto realizado ontem no campo da Gávea, o quadro de reservas bateu a turma de titulares por 5 a 3, gols de Olthen (2), Norival (2) e Airton dos vencedores e Gérson. Henrique e Germano, dos vencidos. Na equipe principal atuaram: Ari, Joubert, Bolero, Jadir e Jordan, Carlinhos (Jaime) e Gérson, Joel, Henrique, Dida (Beirute) e Germano. O extrema Babá jogou no onze contrário.

O presidente Fadel Fadel agiu decisivamente ontem no sentido de garantir a permanência de Fleitas Solich na Gávea. Conversou demoradamente com o técnico e pràticamente chegaram a um acôrdo para a renovação do contrato que será firmado no decorrer da próxima semana.

Vasco vai insistir: Geraldino

RIO —

O presidente do Siderúrgica, sr. Manuel Edson, declarou ontem que recebeu um telegrama do Vasco da Gama, assinado pelo vice-presidente João Silva, reatando as negociações sôbre Geraldino, propondo a compra definitiva do passe por 2 milhões.

A ser verídica esta declaração, estaria havendo total reviravolta no caso, pois o Vasco não se mostrara interessado, em princípio na compra do jogador sem um período de experiência primeiro, tendo, inclusive, havido um princípio de crise no Vasco, pela negativa do presidente em comprar o jogador

(Conclui na pág. 8)

Alencar voltou à Bahia

RIO —

O centroavante Alencar, do Esporte Clube Bahia, que já estêve treinando no Botafogo, regressou ontem a Salvador, por estar com forte distensão na perna esquerda.

Hoje o Esporte Clube Bahia jogará em Petrópolis. Para domingo, o Bahia tem um convite para jogar em Poços de Caldas.

(Conclui na pág. 8)

Se técnicos voltarem as equipes regressam

RIO —

Vasco e Santos estão na iminência de terem cancelados os jogos de sua excursão, caso os diplomas (técnicos) que levaram regressarem no meio do caminho, como vem sendo feito e, segundo apuramos, irá acontecer com Nilton Anet, que apenas acompanhou a delegação para solucionar sua ida para o futebol ibérico.

Os clubes já tiveram ciência no próprio despacho do CND, quando o sr. Mendonça Falcão previniu que não permitiria fraude de espécie nenhuma, pois estava a par de que a maioria dos clubes levam técnicos diplomados até Recife e, quando muito, até Portugal.

ANET

Apesar do aviso do presidente do CND ser posterior ao embarque do Vasco, a situação do grêmio cruzmaltino é a mais delicada porquanto é mais do que conhecida a situação de Anet no Vasco, completamente desligado da delegação apenas viajando no mesmo avião para dar alguma aparência de legalidade ao truque.

Se fôr confirmado o noticiário, com o regresso de Anet de Portugal ou, no máximo, da Espanha, a situação do clube de Alá Batista ficará complicada em vista da firme decisão

(Conclui na 8.ª página)

PELÉ: NÔVO EXAME MÉDICO

S. PAULO —

O presidente do CND, sr. Mendonça Falcão, em palestra com a reportagem da imprensa desta capital, informou que estêve em contato com o sr. Modesto Roma, vice-presidente do Santos, e que, na oportunidade, ficou acertado que a concessão do "visto" no passaporte de Pelé, ficaria na dependência de novo exame médico, a ser submetido no famoso jogador. A respeito, o sr. Modesto Roma disse-lhe que o Santos não pretende mesmo, mandar o jogador à Europa, antes de terminado o tratamento. E comprometeu-se a enviar ao CND o relatório que a Junta Médica irá elaborar, [illegible] que seja autorizada a viagem. (SP-DC)

Bola Pra Frente

ALMA NEGRA

RIO —

Os flamengos devem estar acesos com essa vitória de Fadel Fadel, eleito presidente do clube numa parada que alguns desavisados consideravam difícil, impossível até e que acabou sendo tranqüila para o candidato de Gilberto Cardoso.

Fadel Fadel traz para a alta direção de seu clube uma virtude rara nos cartolas que poderá responder pelo êxito de sua gestão: é o amor que êle devota ao futebol; êle gosta, realmente, de futebol, de jogador de futebol.

—o—

Não é de hoje que faço críticas à orientação que o sr. Mendonça Falcão tem dado ao futebol brasileiro, particularmente, o paulista. Considero-o um estabanado, de escassas letras, com atitudes prejudiciais aos interêsses do futebol. Louvo nêle, porém, aquela qualidade anotada em Fadel Fadel, no tópico acima, que é a paixão do futebol.

E certamente é movido por essa paixão que adota, aqui e ali, medidas e posições favoráveis aos jogadores de futebol como êsse decreto sugerido ao presidente da República, limitando a dois jogos por semana a atividade do profissional e, além disso, assegurando-lhe férias de 15 de dezembro a 2 de janeiro.

A carreira do sr. Mendonça Falcão tem merecido de nossa parte algumas restrições, mas não resta a menor dúvida de que nesse quadro infeliz de maus dirigentes, de politiqueiros e aproveitadores, êle não é dos piores cartolas e até já começa a justificar, com essas medidas, a decisão do presidente da República, confiando-lhe a presidência do CND.

—o—

Considero, hoje, mais do que nunca, uma idéia infeliz a de ressuscitar para a seleção o técnico Aimoré. Trata-se de um boquirroto incorrigível, sem qualidades de estrategista nem de político. Deve ser queimado.

Mas tenho absoluta certeza de que a alma negra da seleção está sendo o sr. Carlos Nascimento, velhinho ranheta, de maus bofes, cheio de prevenções e picuinhas. Na Suécia, só êle destoou de uma delegação bem humorada e cordial; era o homem mau, colocado, sempre, num plano de auto-suficiência insuportável.

No fim do jôgo com a União Soviética, êle dizia pelo rádio que tinhamos ganho "com a graça de Deus, apesar do time ter jogado com três reservas". Os três reservas eram Pelé, Garrincha e Zito, que êle não queria deixar escalar de maneira nenhuma.

Agora, no Chile, foi êle que escalou o time, ordenou as substituições — enquanto o técnico Aimoré, ao lado, assistia ao jôgo.

Todo mundo sabe que êle é cego de futebol.

Não tenham dúvida: a alma negra da seleção tem sido o sr. Carlos Nascimento, homem ranheta, mau humorado e sempre uma figura desinteressante. Coitado, até parece que sofre de prisão de ventre.

ARMANDO NOGUEIRA

Ontem e hoje

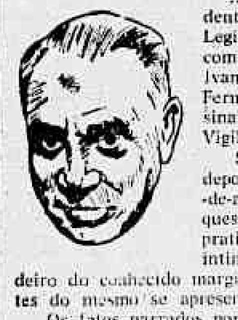

Acompanhada do vigário da Igreja do Cristo Redentor e de um advogado compareceu à Assembléia Legislativa do Estado Maria Emília dos Santos, que comunicou aos deputados da Oposição que seu filho, Ivan dos Santos, está recolhido ao Presídio Policial Fernandes Viana, da Rua Frei Caneca, apresentando sinais de sevícias que sofrera na Delegacia de Vigilância.

Segundo o relato feito pela queixosa, seu filho, depois de desnudo, fôra colocado no célebre "pau-de-arara" e depois esbordoado e submetido a choques elétricos. Tôdas estas violências teriam sido praticadas pelos auxiliares do sr. Cecil Borer visando intimidar o prêso a fim de que informasse o paradeiro do conhecido marginal que atende pelo vulgo de "Miguelzinho", antes do mesmo se apresentar à Justiça.

Os fatos narrados por Maria Emília dos Santos teriam tido lugar há 35 dias quando o seviciado foi colhido pelos policiais da D.V. no morro da Matriz, estação de Sampaio.

A denúncia merece uma investigação parlamentar desde que as autoridades se furtam a prestar qualquer informação e muitas vêzes declararam desconhecer o lugar em que se encontrava a vítima dos maus tratos policiais.

Trata-se de um caso de suma gravidade não só em face dos preceitos legais que garantem a todo e qualquer prêso um tratamento humano, como em vista dos protestos que sempre fêz, ora pela tribuna parlamentar, ora pelo seu jornal, o atual governador guanabarino contra as violências policiais de então.

Silenciar ante um fato de tamanha gravidade, não mandar apurar o que há de verdade na acusação de Maria Emília dos Santos feita a deputados oposicionistas, não punir aquêles que estão fazendo ressurgir os processos policiais da ditadura, resulta em criar no novo Estado um clima de insegurança completamente contrário ao que prometera em sua propaganda, o candidato vitorioso à governança estadual.

Que êstes espancamentos tenham tido lugar em uma delegacia da qual é titular o sr. Cecil Macêdo Borer não é de admirar. O que o ex-inspetor de Polícia Política fêz no tempo da ditadura para defendê-la e ampará-la é sabido de todos que naquela época trabalhavam na Polícia ou na imprensa.

O que é de se estranhar é que tal aconteça na administração de quem sempre se bateu pela justiça e contra as violências e abusos do chamado poder de Polícia.

Ontem e hoje, bem diferentes.

Aragarças: resposta do juiz ao promotor

RIO —

Em face da entrevista concedida a um matutino pelo promotor Sílvio Barbosa Sampaio, da Auditoria de Aeronáutica e sôbre o processo de Aragarças, atribuindo ao juiz Alcino Pinto Falcão confusão em tôrno a configuração do crime de deserção a que respondem os implicados na rebelião, disse ontem aquêle magistrado aos jornalistas que não costuma "manter polêmica com os que dizem "não é preciso invocar-se autores estrangeiros", como acaba de fazer êsse promotor".

— "Em geral — continuou — quem assim demonstra pouco amor à lição dos autores estrangeiros especializados, não tem gabarito para elevar uma discussão doutrinária, e com essa xenofobia cultural nada mais faz do que usar uma fórmula cômoda para ocultar pouco zêlo no esfôrço para acompanhar a evolução técnico-jurídica. Sou juiz togado — prossegue — por concurso de provas públicas e tenho o direito de não decair em discussão com pessoas que não consta hajam prestado qualquer concurso para ocupar concurso que exige diploma de curso superior".

"MÁGICA DO DIABO"

— "E muito menos — continuou o magistrado — manterei polêmica com quem pretende por de lado a lição dos mestres, como se cultura tivesse fronteiras. Esse promotor devia ter explicado alguns pontos de interêsse para o público que realmente está confuso, mas não por obra da 24a. Vara Criminal. Por exemplo, devia explicar por que mágica do diabo havendo opinado, afinal, pela absolvição do coronel Labarthe Lebre, por considerar não ter havido deserção, apelou da sentença absolutória, o que acarretou a condenação do mesmo. Também porque, uma vez que já opinara assim nesse caso, não fêz o mesmo, desde logo, nos demais casos. Estranha ainda que não tenha suscitado conflito positivo, mas se esquece que êle, promotor, é quem, por dever de ofício, devia tê-lo feito, omitindo-se, sem que eu saiba por que motivo. Da mesma forma que sendo cabível a ordem de "habeas-corpus" não o impetrou.

TRANSVIADOS PASSARAM DO 'ROCK' AO ROUBO E ACABARAM NA CADEIA

RIO —

A Polícia chegou a se mobilizar, ontem, diante de uma denúncia de rapto, até comprovar-se, horas mais tarde, que o «raptado» não era outro senão um menor (16 anos) detido na véspera como integrante de uma «gang» de jovens transviados que roubam lambretas e fumam maconha. É como o «play-boy» não voltasse à casa à noite de quarta-feira, sua mãe, dona Eunice Alarcão Silva, residente na Rua Gonzaga Bastos, 112, aptº. 101, compareceu ao 17.º Distrito Policial para pedir providências.

Ontem, dona Eunice foi chamada, por volta das 11 horas, ao gabinete do chefe de Polícia e tudo ficou esclarecido, embora, para a mãe do rapaz, a verdade fôsse pior que o rapto: seu filho, P. J. A. S., vulgo «Tarzan» (como é conhecido no «bas-fond») não fôra raptado, mas detido pela polícia por estar vinculado a um bando de transviados que passam da irresponsabilidade ao crime: roubo de lambretas e tráfico de entorpecentes. José Augusto e José Alves Carneiro, parceiros de J. P. A. S., também foram detidos, e, como resultado do «serviço» que deram, 10 lambretas já foram recuperadas.

O FIO DA MEADA

As investigações em tôrno do caso prosseguem, esperando-se como resultado o desbaratamento da quadrilha. J. P. A. S. foi devolvido à família, mas com severa reprimenda: na primeira reincidência travará conhecimento com o SAM.

O bando é integrado por jovens de ambos os sexos, transviados autênticos que já passaram ao estágio do crime, especializando-se no roubo de lambretas e no tráfico de entorpecentes, principalmente maconha.

O fio da meada, que conduziu à descoberta do grupelho, surgiu quando uma de suas vítimas, residente na Tijuca, denunciou à Polícia o roubo de sua lambreta e, além de descrever a máquina, assegurou que a vira em poder de «Tarzan» e «Zé Augusto».

A denúncia foi feita pela vítima pessoalmente ao coronel Ardovino Barbosa e foi o próprio chefe do Policiamento Ostensivo quem ergueu a ponta do véu: dias atrás, no Alto da Boa Vista quando o coronel — em companhia dos detectives Honório, Braga e Taveira — retornava de uma diligência, suspeitou de um lambreteiro que, apesar de madrugada alta, consertava sua máquina, tranqüilamente, na Rua Almirante Cockrane. A lambreta correspondia à descrição dada pela vítima e, após a interpelação do coronel Ardovino, viu-se que também o nome do ladrão correspondia: «Zé Augusto».

DEU O «SERVIÇO»

Conduzido à Polícia Central logo depois da detenção, José Augusto, após algumas negativas iniciais, resolveu confessar tudo. Deu «serviço» completo, inclusive sôbre o tráfico de maconha, pois em seu poder foi encontrado um cigarro com aquêle entorpecente.

«Zé Augusto» esclareceu até detalhes: os cigarros eram vendidos à razão de Cr$ 150,00 cada um, se o «cliente» fôsse de relativas posses; caso contrário, o preço poderia baixar até .... Cr$ 75,00.

Após a prisão de «Zé Augusto», seguiram-se as de P. J. A. S (quando a família suspeitou de rapto) e «Zé Carneiro», havendo, os três, a seguir, fornecido um quadro completo das atividades criminosas que vêm praticando e que têm mantido em sobressalto os moradores das proximidades da Praça Saenz Peña de Vila Isabel e de tôda a Tijuca.

IDADE FALSA

Ao ser detido, «Zé Carneiro» alegou condição de menor de idade. Entretanto, em sua documentação foi encontrada uma habilitação de trânsito que lhe reconhece maioridade. Explicando-se, «Zé Carneiro» insistiu em que é menor, dizendo que o cartão de habilitação lhe foi fornecido no Serviço de Trânsito por um tal Moura, mediante o pagamento de 5 mil cruzeiros. Acrescentou que o preço atual da «operação» está em 9 mil cruzeiros.

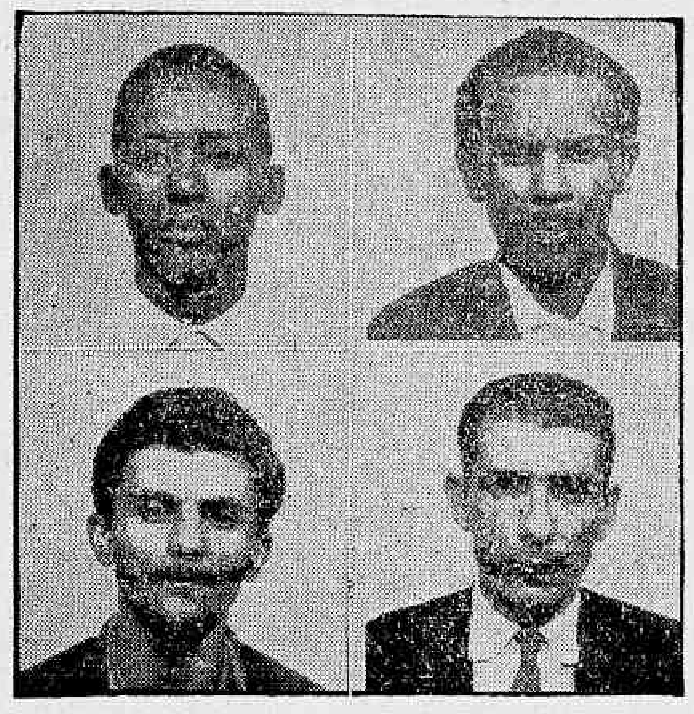

Nas fotos, Olivaldo Farias da Conceição e Antônio Matias da Fonseca (em cima), e Válter Ferreira da Conceição e Ivo de Almeida Gonçalves (embaixo)

ADIADO O JÚRI

RIO — O promotor Silvério Pereira da Costa requereu, na tarde de ontem, o adiamento do julgamento do "Esquadrão da Morte" composto por vários policiais, entre êles o detective Eurípedes Malta (foto). O motivo da transferência foi o não comparecimento de testemunhas julgadas imprescindíveis para prestarem, em plenário, seus depoimentos. O julgamento está na pauta para o próximo dia 29

Tôda a jurisdição do 9o. DP sofre "limpeza"

RIO —

Os indivíduos Ivo de Almeida Gonçalves, Olivaldo Farias da Conceição, Antônio Martins da Fonseca e Valter Ferreira de Magalhães (que também atende pelo nome de Osvaldo da Silva), foram presos por uma turma de policiais da SVIC do 9.º Distrito Policial, ontem à tarde, quando "pungueavam" freguêses no interior de casas comerciais e transeuntes que aquela hora transitavam pelas ruas daquela jurisdição.

Levados para aquela dependência policial, os marginais, que foram logo reconhecidos como velhos conhecidos da Polícia de diversos DPs, foram atuados em flagrante. Como Ivo dissesse que estava foragido da Justiça e Olivaldo confessasse que era rufião, foram encaminhados, à Delegacia de Vigilância e Capturas e 6.º Distrito, respectivamente.

PERICULOSOS

Durante os interrogatórios a que foram submetidos por aquêles policiais, os marginais — que deixavam bem claro a sua periculosidade — confessaram vários delitos que vinham cometendo diàriamente, naquela, e noutras "bandas".

Valter Ferreira de Magalhães, por exemplo, disse que já tinha mais de 20 entradas em diversos distritos da Guanabara, todos por furto. Quando foi prêso, ontem, na Rua do Ouvidor, sorria, demonstrando não ligar importância ao fato de ser prêso mais uma vez. Momentos depois, os mesmos policiais que prenderam Valter, "seguraram" na Rua Uruguaiana, Antônio Matias da Fonseca, o "Corró", que é ladrão "famoso" nos Estados da Bahia, Belo Horizonte e São Paulo.

No interior da "Loja Americana" do Largo de São Francisco, Ivo de Almeida, o foragido da Justiça, esperava um momento oportuno para "aliviar" algum freguês, quando ouviu a voz de prisão. Oferecendo certa resistência, foi levado para o DP, autuado e removido à DV, enquanto Olivaldo, na Rua Gonçalves Dias, era prêso por outra turma. Como confessasse que além de ser punguista, também explorava a mundana Teresa Corrêa da Silva (Rua da Lapa, 56), foi conduzido ao 6.º DP, onde deverá prestar alguns esclarecimentos sôbre o fato.

Ficou sem dinheiro e quase sem a vida

RIO —

Com um ferimento transfixante na cabeça, deu entrada no Hospital Sousa Aguiar, às primeiras horas da manhã de ontem, o funcionário do jornal "O Globo", Valdevino Fernando da Silva (solteiro, de 23 anos), que foi ferido ao reagir aos dois assaltantes que o despojavam de sua caneta-tinteiro, seu relógio de pulso e certa quantia em dinheiro.

Depois de convenientemente medicado, a vítima, ainda não refeita do susto que levara ao ser assaltada, foi, pelo policial de serviço naquele hospital, encaminhada ao 14.º Distrito Policial, onde, ao comissário ali de serviço, relatou tôda a ocorrência. Depois de não reconhecer nenhum marginal na "galeria" de fotografias que lhe foi mostrada, o funcionário retirou-se para sua residência.

REAGIU E QUASE MORREU

Procurando inteirar-se sôbre o fato, as autoridades policiais daquele DP, ouvindo a vítima, que reside na Rua Coronel Brandão, 16-A, em São Cristóvão, apuraram que esta, logo que saiu de casa com destino ao trabalho, foi seguida pelos marginais e abordada pelos mesmos, quando parou no ponto de ônibus. Um dêles — segundo o relato da vítima — era baixo, moreno, de cabelos lisos e usava blusão e, em dado momento, ao ver que ela ia reagir, sacou de sua arma (um revólver) e fêz um disparo em sua direção, aparentemente com o intuito de matá-la.

Enquanto o assaltado caía ao solo, banhado em sangue, os marginais aproveitaram para fugir, saindo em desabalada carreira pela Rua São Luís Gonzaga.

Atropelado morreu no hospital

RIO —

O polonês Otel Ring faleu, na tarde de ontem, em conseqüência do atropelamento na confluência da Avenida Presidente Vargas com Marquês de Sapucaí, por auto não identificado.

A vítima, que sofreu fratura do crânio e escoriações por todo o corpo, foi conduzida, ainda com vida mas em estado de choque, para o Hospital Sousa Aguiar onde morreu ao receber os primeiros socorros.

AGUARDAVA CONDUÇÃO

Presume-se que Otel Ring encontrava-se na esquina da Avenida Presidente Vargas com Marquês de Sapucaí à espera de condução, quando foi colhido pelo auto que o deixou prostado em uma pôça de sangue, desaparecendo, o veículo, em louca disparada, em seguida. As autoridades policiais do 12.º Distrito, que tiveram conhecimento do crime através do investigador de serviço do Hospital Sousa Aguiar, iniciaram diligências no sentido de descobrir o paradeiro do irresponsável motorista.

Roubada quando o trem saiu

RIO —

No momento em que partia um trem da Central do Brasil, na Estação Tomaz Coelho, Quitéria Batista de Sousa foi roubada por um desconhecido que lhe arrancou um relógio de pulso e um cordão de ouro.

Ao dar falta dos objetos, Quitéria, que também saltara do trem em movimento no sentido de perseguir o larápio, caiu na plataforma sofrendo, em conseqüência da queda, fratura do crânio.

HOSPITALIZADA

A vítima foi conduzida para o Pôsto de Assistência do Méier para receber os primeiros socorros e logo após removida para o Hospital Sousa Aguiar onde ficou internada por apresentar além da fratura do crânio, contusões e escoriações generalizadas. Após narrar o fato ao investigador de serviço, a ocorrência foi comunicada às autoridades do 24.º Distrito.

"Curandeiros" foram presos em flagrante

RIO —

Os curandeiros Geraldo Evangelista da Silva e Aureliano da Silva foram presos, na tarde de ontem, por policiais da Delegacia de Costumes e Diversões, quando atendiam à "clientela", na Avenida Suburbana, 6488.

Os vigaristas foram encaminhados àquela especializada, onde foram autuados em flagrante, quando confessaram um rosário de crimes praticados contra a fé pública. Posteriormente foram soltos, após pagarem Cr$ 20 mil de fiança.

DILIGÊNCIAS

Há vários dias os policiais Samuel e Luciano vinham realizando investigações em tôrno de uma denúncia de que, na Aevnida Suburbana número 6488, havia dois vigaristas que praticavam o curandeirismo.

Nos últimos dias foram intensificadas as apurações e ontem, cêrca das 12 horas, realizaram a prisão dos acusados.

Sem o DESP Lacerda está frito

RIO —

O sr. Geraldo Meneses que, além de ser chefe do Serviço de Relações Públicas do DESP, é também dono da revista "Cá e Lá", comentou ontem, na Polícia Central, que o departamento sob a sua chefia está devidamente aparelhado para suprir as deficiências da assessoria de Imprensa do governador Carlos Lacerda.

O motivo de tal notícia foi ter o governador solicitado àquele órgão do DESP todos os recortes referentes ao incidente havido entre o sr. Ascendino Leite e o adido cultural de Cuba, sr. Martin Mora, uma vez que o presidente da República pedira informações detalhadas do fato e o serviço do sr. Carlos Lacerda é desorganizado.

Matou-se por causa de um amor infeliz

RIO —

«Aqui deixo escrito o terrível drama que levou-me ao desespêro, tomado por um terrível amor...» — estas palavras, escritas com todo capricho numa fôlha de caderno escolar, foram escontradas pelas autoridades policiais do 21.º Distrito, num dos bôlsos do ex-trabalhador da Limpeza Urbana, Doraci Cunha de Sousa (solteiro, 28 anos), que, ontem, à tarde, morreu no Hospital Getúlio Vargas, em virtude de ter ingerido formicida diluído em refrigerante.

O bilhete, endereçado à ex-amante da vítima, Almerinda Mandarino Leite, mais conhecida por «Nêga», foi arrecadado pela polícia que, a princípio, julgava que Doraci tinha praticado o gesto extremo por ter sido demitido da repartição onde trabalhava. Em diligências, os policiais também apuraram que a vítima, que tinha sido recolhida por uma ambulância na Avenida Nossa Senhora da Graças, em Ramos, havia tomado a droga na casa de «Nêga», naquela mesma via.

POLÍCIA PROCURA «NÊGA»

Não tendo encontrado a "pivot" do caso, os policiais ouviram seus familiares. Êstes, entretanto, disseram que não sabiam quase nada a respeito de Doraci, uma vez que êle, desde o dia em que terminou o romance que tinha com Almerinda, desapareceu, retornando, ontem, dizendo que havia vindo se despedir. Os familiares também disseram pensar que êle estivesse sofrendo das faculdades mentais, ao vê-lo abandonar a casa corrente.

Acrescentaram que, depois, souberam que houve a tragédia. Quanto a Almerinda disseram que, atualmente, reside em companhia de outro homem, o mesmo talvez que era citado no bilhete, o qual, entre outras coisas, dizia: "Assim, parto para o além, pedindo a Deus que dê felicidades a todos" e "adeus querida, deixou de existir o homem que o destino marcou para sofrer".

Bastidores Policiais

O NOSSO chapa e amigo Ardovino está mal em face da recomendação que o professor Quadros mandou fazer aos govêrnos estaduais sôbre as imunidades diplomaticas de que gozam os representantes estrangeiros no Brasil. Foi o chefe do policiamento ostensivo quem prendeu (!) o Adido Cultural de Cuba. Que rata!

—♥—

O DIRETOR-GERAL dos Correios e Telégrafos anunciou à imprensa que tinha descoberto a existência de uma quadrilha de contrabandistas na seção de "colis-posteaux" que, em oito anos de atividade, dera um prejuízo de Cr$ 520 milhões, sòmente na sonegação de direitos aduaneiros e isto apenas na Agência Central.. Antes tarde que nunca. A Polícia nunca descobriu coisa alguma.

—♥—

O SERVIÇO de Trânsito apreendeu, sòmente na Zona Sul, 70 ônibus e carros particulares por várias infrações. Se a fiscalização se estender as Zonas Central e Norte o Serviço de Emplacamento não vai dar para recolher todos os veículos que trafegam irregularmente.

—♥—

CENTENAS de alunos de um colégio da Piedade investiram a pedradas contra duas guarnições da Radiopatrulha e um choque da Polícia Militar ferindo dois patrulheiros. Se a moda pegar vamos ter polícia correndo da guirizada. Já correm dos marginais!

—♥—

Não se sabe por que até agora não foi assinado o decreto nomeando o Ventura titular da Delegacia de Roubos e Falsificações para o qual foi convidado, pessoalmente, pelo general Zizeno Sarmento. Consta que o ato perdeu-se no Guanabara.

NICK

Minas: estudantes em guerra

BELO HORIZONTE —

Os meios universitários belorizontinos estão agitadíssimos, esperando-se graves conflitos a qualquer momento, devido a invasão, feita com pedradas e palavrões, dos alunos de tôdas as outras Escolas superiores, quando o Diretório Acadêmico da Faculdade de Ciências Políticas e Econômicas realizava um baile, sábado passado, na sede do Diretório Central dos Estudantes da Universidade de Minas Gerais.

A diretoria do DCE só havia permitido o ingresso nos seus salões dos alunos da Escola promotora do baile, gerando os primeiros desentendimentos, que culminaram com a invasão. Ontem circulavam boatos alarmistas na cidade de que uma desforra estava sendo preparada pelos alunos da Faculdade de Ciências Políticas e Econômicas, inclusive contra "olheiros" do DOPS que desde sábado acompanham a situação tensa existentes nos meios universitários mineiros. (Sucursal).

LUCENA VAI A S. PAULO

RIO —

O delegado Mário de Lucena seguirá hoje para São Paulo, juntamente com seu assistente direto, o detective Renato de Sousa, onde ouvirá três envolvidos nos inquéritos instaurados contra a administração do sr. Mário Pinotti.

A programação de HOJE da RÁDIO NACIONAL

18.00 — Novela das Seis (O Prisioneiro de Montalverde). (As Aventuras do Anjo).
18,25 — O Feiticeiro Louco
18,35 — Jerônimo o Herói do Sertão (A Montanha de Cristal).
19,00 — Repórter Esso.
19,05 — Isto é Brasil.
19,10 — Miuçalhas Históricas.
19,15 — No Mundo da Bola.
19,30 — A Voz do Brasil.
20.00 — O Diário de Tereza (Novela).
20,25 — Repórter Esso.
20,30 — Calendário Kolynos.
20,35 — Balança mas não cai
21,00 — Flash Noticioso Nacional.
21,05 — O Romance da Eternidade.
21,30 — Boletim de Brasília-José Grossi.
21,35 — Tribunal de Calouros.
22,00 — Intervalo Musical.
22,05 — Repórter Esso.
22,10 — Teatro em Casa.
23,00 — Boletim de Brasília-José Grossi.
23,05 — Noticiário do Congresso.
00,01 — Rodando pelo Brasil.
00,30 — Seresta Musical.
01,00 — Boletim de Notícias.
01,10 — Encerramento. Dp. Divulgação.

Tôda a grande personalidade de JUCA CHAVES está presente na sua audição exclusiva das sextas-feiras, às 22 horas, na RÁDIO MAYRINK VEIGA num oferecimento de "Lysoform Primo"

LICEU IMPÉRIO
ENSINA-SE CORTE COSTURA
CONFECÇÃO DE CINTOS PLISSADOS
ACEITAM-SE ENCOMENDAS DE MOLDES
Largo de São Francisco, 26 — 12.º and. — Grupo 1.220
Ed. Patriarca - Tel.: 43-4284 - das 15 às 17 horas

LÓIDE BRASILEIRO
Patrimônio Nacional
Escritório: Rua do Rosário n.º 1
Tel. 31-2060
Frete e Praças s/loja
Tel. 31-3329
Passagens Térreo — Tel.: 31-3304
Informações — Tel. 31-3342

NORTE
BARBACENA
Vg. 22 — Ida
(Substituindo o vapor RIO TOCANTINS)
Sairá para:
Belém — Santarém — Óbidos — Parintins — Itacoatiara e Manaus

EUROPA
LÓIDE MEXICO
Vg. 55 — Ida
Sairá a 31 do corrente para:
Vitória — Cabedelo — São Vicente — Dunquerque — Antuérpia — Roterdam — Bremem e Hamburgo

LÓIDE ARGENTINA
Sairá a 22 do corrente para:
Vitória — Salvador — Cabedelo — Fortaleza — S. Vicente — Tanger — Gibraltar — Barcelona — Tarragona — Marselha — Gênova — Livorno — Nápoles e Trieste

AMERICA DO NORTE
SAIDAS DE SANTOS
CABO FRIO
Sairá a 1 de junho para:
Vitória — Trinidad e Nova Orleans

LÓIDE PERU
Sairá a 27 do corrente para:
Rio — Vitória — Barra de Ilhéus — Salvador — Trinidad e Nova Iorque

AMERICA DO NORTE
SAIDAS DO RIO
CABO ORANGE
Sairá hoje para:
Vitória — Trinidad — S. Juan e Nova Orleans

LÓIDE CUBA
Sairá hoje para:
Vitória — B. Ilhéus — Salvador — Trinidad e Nova Iorque

AVISO
Qualquer alteração nas datas de saídas dos navios será publicada neste local.

Teatros & Boites
Programa para sua Noite

TEATRO MUNICIPAL DO RIO DE JANEIRO
TEMPORADA OFICIAL DE COMÉDIA FRANCESA DE 1961
ESPETACULOS OFICIAIS
THÉATRE DE FRANCE — Direção:
MADELEINE RENAUD — JEAN LOUIS BARRAULT
HOJE, ÀS 21 HORAS — 1.ª RECITA DE ASSINATURA
LES PRÉCIEUSES RIDICULES
Comédia em 1 ato de Molière
LE CHIEN DU JARDINIER
Comédia em 3 atos de Neveux
AMANHÃ, ÀS 21 HORAS — 2.ª RECITA DE ASSINATURA
INTERMEZZO, de Jean Giraudoux — Domingo, Vesp. às 16 horas — Domingo, às 21 horas — O mesmo espetáculo de estréia — Preços reduzidos — BILHETES À VENDA

ALDA GARRIDO
Fabulosa na comédia de J. GAMA
A VACA DE GUARDA CHUVA
Rival Cinelândia
HOJE, ÀS 21 HORAS — 3.º MÊS DE SUCESSO
RESERVAS: 22-2721 — AR REFRIGERADO

PASSE A TARDE LIVRE NO
PLAZA HI-FI SOCIETY
AVENIDA PRADO JUNIOR, 258 — TEL.: 57-1870
DIREÇÃO DE MAURICIO LANTHOS
A SUA DISPOSIÇÃO DESDE AS 15 HORAS
COM OTIMO SERVIÇO DE COZINHA
A MELHOR MUSICA DO RIO
AR CONDICIONADO PERFEITO
ABERTO A PARTIR DAS 15 ATÉ AS 5 HORAS DA MANHA

LITTLE CLUB
NOVAMENTE a atração mais querida das noites cariocas
Booker Pittman
e mais LIVIO MANO E ZE MARIA c/conjunto
RUA DUVIVIER, 37 — Loja L — Tel.: 57-6984

O CANGACEIRO
HOJE E TÔDAS AS NOITES
HELENA DE LIMA
DAS 6 DA TARDE ÀS 3 DA MANHA
R. FERNANDO MENDES, 25
COPACABANA

Oficiais de Aragarças estão mandando: FAB

RIO — Dos 37 oficiais da Aeronáutica implicados como participantes do movimento revolucionário de Aragarças, oito se encontram na chefia de cargos do gabinete do Ministro da Aeronáutica, brigadeiro Gabriel Grum Moss, com agravante de representar o titular da pasta no Rio, um dos cabeças da mazorca, o coronel-aviador Joaquim Vespasiano Ramos.

O tenente-coronel-aviador Márcio César Leal Coqueiro — também rebelde — respondendo a processo, além de exercer a chefia do Serviço de Relações Públicas do gabinete do ministro, foi recentemente nomeado para presentar o ministro Moss numa comissão oficial do govêrno, em Assunção, de que é chefe o general Justino Alves Bastos.

OS OITO DO GM

Alheio aos inquéritos instaurados para apurar a responsabilidade dêsses oficiais, o ministro Moss nomeou oito dêles para exercerem funções importantes em seu Gabinete. De acôrdo com o Regulamento Disciplinar todos os implicados deveriam estar adidos à Diretoria Geral do Pessoal da Aeronáutica até a execução da sentença que lhes cabera, isto por outras ou menos pelo crime de deserção como aconteceu com o capitão Gerseh Nerval Barbosa, absolvido na Auditoria da Aeronáutica e condenado na instância superior, a oito meses de prisão.

Os oito oficiais implicados no movimento Aragarças que estão servindo no gabinete do Ministro são os seguintes: coronéis Paulo Vítor da Silva, Joaquim Vespasiano Ramos e Márcio César Leal Coqueiro; major José Rubens Drumond e capitães Carlos Alberto Bravo da Câmara, Leuzinger Marques Lima, Valmor Leal Dalcí e Manoel Timóteo da Costa.

OUTROS IMPLICADOS

Constam dos vários inquéritos instaurados para apurar as responsabilidades do chamado Movimento Aragarças, de natureza eminentemente militar, pois foi executado com armas, fardas e pessoal militar, nada menos que 78 oficiais do Exército, Marinha e Aeronáutica. A Aeronáutica forneceu 37 dêles que são, fora os já citados, os seguintes: coronéis Alfredo Gonçalves Corrêa, Moacir Del Tedesco e Salvador Corrêa de Sá e Benevides; tenentes-coronéis Eduardo Costa Vânia de Abreu, Jorge Diehl, Geraldo Labarthe Lebre, Haroldo Coimbra Veloso, João Paulo Moreira Burnier, Lauro Madureira, Manilo Garibaldi Fischer Filizola, Nélson Dias Sousa Mendes e Gustavo de Oliveira Borges; majores Aroldo Pelm Pamplona, Dilermano Cunha da Rocha, Eber Teixeira Pinto, Nélson Pinheiro de Carvalho, Rubens Gonçalves Arruda e Daniel Teixeira Abrantes; capitães Gerseh Nerval Barbosa (condenado a 8 meses), Júlio Valente, José Chaves Lameirão, José Brandão Lisboa Filho, Luís Gonzaga dos Santos, Próspero Punaro Baratta Neto, Telmo Tôrres Aires, Washington Amud Mascarenhas e Francisco Antônio da Paixão Moreira; e os tenentes Luís Carlos da Silva e Mário Oprzka.

AFASTADOS

Enquanto os rebeldes "sub judice" desempenham funções de chefia na Fôrça Aérea Brasileira, mais de 15 brigadeiros estão sem função na Aeronáutica, enquanto os cargos que só a brigadeiros cabe exercer, estão ocupados por coronéis, tenentes-coronéis e majores que recebem vultosas gratificações pelo desempenho de função de oficial-general, num contraste flagrante ao regime de austeridade e compenetração de deveres a que se propõe o atual govêrno.

O CASO VELOSO

Em apelação a Auditoria do Supremo Tribunal Federal, o Auditor da 2a. Auditoria da Aeronáutica, enviou, ontem, aquêle Tribunal as informações relativas ao processo (denegação) a que responde o coronel Haroldo Coimbra Veloso.

Segundo conseguimos apurar, entende o auditor Valdemar Tôrres da Costa, que a sua jurisdição não está em conflito com o do juiz da 24a. Vara Criminal, no caso de Aragarças, alegando que a deserção é crime essencialmente militar e só pela Justiça Militar pode ser julgado.

Diz aquêle magistrado que segundo o Código do Processo Penal, mesmo nos casos em que há conexão ou convivência de crime militar e crime comum não há unidade de processo, nem de julgamento.

"Alvorada" militar de JQ no Rio

RIO — O tenente-coronel aviador Luís Cavalcanti de Gusmão, designado pelo sr. Jânio Quadros para chefiar o Subgabinete Militar da Presidência da República, que acaba de ser instalado no Estado da Guanabara, atenderá, diàriamente, a todos os assuntos referentes a êsse órgão.

Está localizado, o referido Subgabinete, no Edifício do Ministério da Aeronáutica (Avenida Marechal Câmara, 233), 11° andar, sala 1140, funcionando, inicialmente, para atendimento ao público no seguinte horário: de segunda a sexta-feira, das 14 às 16 horas e aos sábados de 9 às 12 horas. O Subgabinete Civil também está funcionando nesse local, sob a direção do responsável pelo mesmo.

EVITADO O DESASTRE NA CENTRAL

RIO — Graças a pronta intervenção do maquinista do trem de prefixo S-5, lotado de passageiros, que se destinava a Barra do Piraí, foi evitado um pavoroso sinistro, cujas consequências seriam imprevisíveis. As causas estariam representadas por inúmeros dormentes e trilhos espalhados no leito da via férrea, exatamente entre as estações de Comendador Soares e Austin.

O trem ficou parado cêrca de 20 minutos enquanto era procedida a desobstrução da linha, sendo o fato comunicado ao Departamento de Investigações da Central do Brasil. Comparecendo ao local, para iniciarem sindicâncias, alguns peritos daquele setor, pois presumem as autoridades que se trate de algo mais grave do que, a primeira vista, demonstra, já que não é a primeira vez que tal acontece.

ANDO ADIA SUA VOLTA AO JAPÃO

RIO — O embaixador Yoshiro Ando, do Japão, cuja partida estava marcada para o dia 21 do corrente, adiou a viagem até o fim do mês em curso. Essa comunicação é oficial, da embaixada nipônica.

O sr. Yoshiro Ando volta ao Japão para afastar-se da carreira diplomática, depois de 40 anos de efetivo exercício.

Conclusões da 12.ª pág.

Heróis esperam...

se a nenhum hospital, que êles numa tem vaga e mandam que o paciente procure outro hospital "competente", que não existe".

Barrault sem...

tificam com os problemas levados no palco, mas além disso o teatro reune os homens, que serão sempre sós por natureza. O problema da solidão encontra terapêutica na arte, e mais ainda no teatro.

Indagado sôbre qual seria o melhor diretor teatral em Paris, Jean Louis Barrault não respondeu, mas Madeleine Renaud não teve dúvidas — Jean Louis, é claro — disse.

DEBATE NO TNC

Na próxima têrça-feira terei um debate com a classe teatral no TNC — prosseguiu Barrault — e então poderei debater diversos problemas com todos e mesmo estabelecer contato com os intelectuais e artistas, pois tenho interesse naquilo que quero rever. Na quinta-feira, faremos um recital de poesia, e talvez eu faça algumas pantomimas. O Teatro de France foi criado no espírito de Marigny, mas é um teatro constituído quase [illegible] — finalizou.

Cinemas...

ra, ministro Manoel de S[illegible] da Fazenda Pública [illegible]

leção de propaganda antes da [illegible] de mérito. O pedido [illegible] ser apreciado hoje pelo juiz dr. Marcelo Santiago Costa.

Evitado...

problema e resolver determinar a abertura de concorrência para a aquisição dos 33 veículos que comporão o trem.

Dado o caráter oficial, que possibilitará a entrega das oficinas-volantes até o fim do mês, não prevê a abertura de concorrência pública, o que não impede que [illegible] o sr. governador o aprovasse.

Tendo em vista a necessidade de [illegible] autorização de concorrência pública, 33 veículos — possivelmente caminhões — para transporte das unidades Ford — para cuja aquisição já havia verba aprovada, no Tribunal de Contas, deverão demorar ainda longo tempo.

Melhora na...

ria Zoé Chalfem, subchefe do Serviço de Preparo e Julgamento, determinaremos no sentido de que haja um atendimento [illegible] vem acontecendo naquele Serviço, onde os [illegible] atendido e leva a guia para o pagamento do imposto devido na Coletoria. [illegible]

MÚSICA BRASILEIRA NOS EUA

RIO — Com o objetivo de estimular o intercâmbio cultural entre o Brasil e os Estados Unidos, no campo da música, seguiram ontem, pela Transcontinental, para Nova Iorque e Washington, as educadoras Bianca Lovatelli Janer e Consuelo Ribeiro Brito. A missão é patrocinada pela Associação Brasileira de Música e tem o apoio do govêrno do Estado da Guanabara. Nos Estados Unidos, as educadoras procurarão divulgar a recém-fundada Academia Brasileira de Piano, contratar professôres e examinar a possibilidade de conseguir maior número de bôlsas de estudo para musicistas de nosso país

"Capital estrangeiro é fonte de corrupção"

Plenário da CÂMARA

BRASILIA — **Discorrendo a respeito das irregularidades apuradas pela comissão de sindicância instaurado na SUMOC, citando o caso dos empréstimos à Light sem esquema de amortização e com a garantia do Tesouro Nacional, o sr. Sérgio Magalhães (PTB-Guanabara), ocupou a tribuna, na tarde de ontem, afirmando que isto significa a remessa permanente de divisas para o Exterior.**

Acrescentou o orador que outra irregularidade foi a remessa ilegal de lucros e dividendos a câmbio oficial, e que, as companhias estrangeiras, além dos favores e privilégios outorgados por uma legislação obsoleta, ainda, se utilizaram de procedimentos ilegais, prejudicando o desenvolvimento econômico do país. «Demonstra o inquérito, — continuou — que o capital estrangeiro é fonte de corrupção, estrangulando a economia nacional. O Poder Executivo deve conduzir o inquérito até as últimas conseqüências, intervindo imediatamente na Light e demais emprêsas indicadas, para recuperar as perdas sofridas», — concluiu.

PARALISACAO DE USINAS

O sr. Anísio Rocha, encaminhou requerimento de informações ao presidente da Fundação Brasil Central, indagando quais os motivos determinantes da paralisação, há mais de cinco anos, da usina Central Sul Goiana, em Santa Helena, no Estado de Goiás; qual o patrimônio atual dessa usina e qual o montante dos investimentos realizados no referido estabelecimento; se a usina já funcionou produzindo açúcar ou derivados e se é verdade que foi requerida a falência da mesma.

BNDE

O sr. Nilton Reis (PTB-MG) dirigiu requerimento de informações ao Banco Nacional do Desenvolvimento Econômico perguntando quais as conclusões a que chegou a diretoria do BNDE sôbre o pedido de financiamento formulado pela emprêsa Rio-Light S/A — Serviços de Eletricidade e Carris, no importe de Cr$ 1,2 bilhão, de acôrdo com informação prestada à Câmara dos Deputados através do ofício 38/61, de 16 de janeiro, assinado pelo almirante Lúcio Meira; que órgãos técnicos do referido estabelecimento foram consultados a respeito da referida operação creditícia e qual o parecer emitido sôbre a mesma.

INSTRUÇAO 205

Focalizando a Instrução 205, o sr. Munhoz da Rocha (PR-Paraná) afirmou que ela demonstrará à nação "como a política cafeeira é anti-inflacionária", pois o govêrno vai arrecadar, num exercício, cêrca de 400 milhões de dólares ou quase cem bilhões de cruzeiros. Por outro lado, o orador protestou contra o Regulamento de Embarque de café, acrescentando estar certo que o mesmo garanta os cafés finos, mais não que encalhe a bebida dura, de bom tipo 4 ou 5. Concluiu afirmando que todos os representantes do Paraná no INIC, dos vários partidos, votarão contra o Regulamento de Embarque.

OUTROS ORADORES

— Dirno Pires, comentando declarações à imprensa do presidente da Comissão de Sindicância que apurou irregularidades no IBGE;

— Epílogo Campos, encaminhando à Mesa projeto de lei que concede pensão especial à viúva do guarda-aduaneiro Almerindo Freire morto quando combatia o contrabando no Pará;

— Nestor Jost, reclamando alteração do preço mínimo para o arroz beneficiado e para os tipos de grão curto, produzidos no Rio Grande do Sul;

— Osvaldo Zanello, pedindo a renovação do pleito para a escôlha do funcionário da Cia. Vale do Rio Doce que seria nomeado diretor da Emprêsa;

— Direcu Cardoso, comunicando que se acha em Brasília o governador do Espírito Santo, a serviço dos agricultores atingidos pela atual política cafeeira;

— Humberto Lucena, justificando requerimento de informações ao Executivo, a respeito da nomeação e recondução de servidores interiores do IAPFESP;

— Aarão Steinbruch, comentando a situação dos inativos da previdência social e pedindo a atualização dos vencimentos dos servidores do SAMDU;

— Aniz Badra, encaminhando apêlo da Câmara Municipal de Marília, no sentido de que o presidente da República determine a construção de casas populares naquela cidade, desde que já estão cumpridas as exigências de energia elétrica, água e esgotos em terreno destinado aquêle fim;

— Miguel Bahuri, pedindo providências do Ministério da Aeronáutica para a recuperação de vários campos de pouso no Maranhão, principalmente o de Carolina, no Sul do Estado;

— Maurício Joppert, discorrendo a respeito da encampação dos portos da Bahia e da criação de uma autarquia de caráter federal para administrar êsses portos;

— Milton Brandão, declarando que os Estados subdesenvolvidos precisam menos de planos do que do pagamento das verbas orçamentárias que lhes são destinadas;

— Vasco Filho e Artur Virgílio, lendo comunicações para publicação nos Anais;

— Wilson Fadul, falando sôbre a precariedade dos serviços de navegação da Bacia do Prata;

— Furtado Leite, lendo, para constar dos Anais, telegrama que recebeu da cidade de Fortaleza.

Orador do grande expediente, o sr. Sílvio Braga (PSP-Pará) defendeu Fidel Castro e o regime cubano, comentando declarações do chanceler Afonso Arinos, no dia anterior, na Comissão de Relações Exteriores.

Presentes 181 deputados, foi iniciada, sob a presidência do sr. Ranieri Mazzili a Ordem do Dia, passando-se a votação do projeto que abre o crédito de quatro milhões de cruzeiros, para o prosseguimento das obras do Hospital Matogrossense de Pênfigo.

Comissão para apurar os devedores do B.B.

Plenário do SENADO

BRASILIA — **Esclarecendo que não pretendia promover escândalos entre os grandes devedores do Banco do Brasil quando apresentou seu requerimento de informações ao ministro da Fazenda, pedindo a relação dos devedores de mais de .... Cr$ 100 milhões àquela entidade, o sr. Jeferson Aguiar voltou, ontem, a insistir na necessidade de o Senado Federal saber como estão sendo utilizados os dinheiros entregues pelo Tesouro Nacional ao Banco do Brasil.**

Depois de analisar longamente a legalidade do pedido que, no seu entender, era a maneira do Parlamento fiscalizar os grandes empréstimos concedidos pelo Banco do Brasil, o sr. Jeferson Aguiar pediu o acolhimento do Senado para o seu projeto de resolução, apresentado na sessão de anteontem, que cria comissão de inquérito para apurar irregularidades de empréstimos superiores a ... Cr$ 100 milhões concedidos a pessoas físicas e jurídicas.

ANIVERSARIO DO MARECHAL DUTRA

Ressaltando as grandes qualidades morais do marechal Eurico Gaspar Dutra, o senador Vitorino Freire ocupou a tribuna para assinalar o seu aniversário, transcorrido ontem. Associaram-se às homenagens ao ilustre brasileiro os srs. Gilberto Marinho, Venâncio Igrejas, Barros Carvalho e Lopes da Costa

APELO

O sr. Gilberto Marinho pediu ao Senador a urgente aprovação do projeto, votado anteontem pela Câmara, que assegura a estabilidade no serviço ativo militar, independente de engajamento ou reengajamento, aos sargentos das Fôrças Armadas, da Polícia Militar e do Corpo de Bombeiros do antigo Distrito Federal que contem ou venham a contar cinco anos de serviço militar. Analisando a proposição do ponto-de-vista técnico-profissional e sob o aspecto econômico e social, terminou por afirmar que a mesma realmente merece o imediato beneplácito do Congresso Nacional.

REGIME CUBANO

O sr. Guido Mondin (PSP-RGS) [illegible] carta dirigida ao presidente da República por [illegible] do Rio Grande do Sul, [illegible] o regime [illegible] do por Fidel Castro [illegible] atual naquele país com uma advertência [illegible] Cuba socializado, representa perigo para as Américas.

ORDEM-DO-DIA

Os projetos constantes da [illegible] retirados. O primeiro [illegible] requisitação, a pedido [illegible] criando a "Or[illegible] sr. Coimbra Bueno [illegible] que regula as [illegible] equitativa a todos, de acôrdo com a [illegible] dos favores [illegible] a alguns [illegible] manutenção ou criação [illegible] entidades e escolas [illegible] teve [illegible] adiada para [illegible]

NECROLOGIO

[illegible]

CONCLUSÕES DA 1a. PÁGINA

Lacerda...

nômicamente, mais forte no aspecto militar e mais conscientes de suas responsabilidades, os Estados Unidos não são tão ameaçados quanto nós e os demais países do continente pela presença de agentes comunistas em Cuba. Custa a crer que um homem da inteligência do sr. Afonso Arinos não tenha percebido o que representa a Cuba filo-soviética para a liberdade e a paz dos países da chamada América Latina e que um homem de sua sensibilidade não tenha uma palavra para condenar as monstruosas violências cometidas pelo ditador Fidel Castro contra um povo martirizado que depende da solidariedade inernacional para poder sobreviver.

Partindo dêsse êrro fundamental, é lógico que êle cometeu outros na exposição que fêz na Câmara Federal.

ENTREVISTA A CBS

Ontem o governador da Guanabara concedeu ainda uma entrevista à Columbia Broadcasting Sistem, em inglês e no sistema de "video-tape", que pode ser resumida nos seguintes itens:

1 — E' favorável a uma intervenção militar direta em Cuba que, sendo um país nitidamente pró-comunista numa comunidade em que seu procedimento é isolado, deve te. seu raio de ação limitado por uma ação coletiva da Organização dos Estados Americanos, nos moldes propostos pelos Estados Unidos.

2 — O Brasil não é um país pròpriamente latino-americano, pois a integração de raças e credos religiosos lhe deu características próprias.

3 — A ajuda norte-americana é fundamental para resolver os problemas do desenvolvimento industrial brasileiro, isso em um meio têrmo entre o estabelecido para a SIA e o conhecido Plano Marshall.

4 — Crê ser o sr. Jânio Quadros um líder à procura de uma posição fora da sujeição direta dos Estados, mas também fora do propalado neutralismo.

5 — O Brasil está mais vinculado a Portugal que ao bloco latino-americano, isso devido à sua política imigratória que permite o estabelecimento pacífico de elementos vindos de diversos países, inclusive 200.000 japonêses.

6 — Está dentro dos planos do Jânio Quadros uma vinculação ao continente africano.

7 — Finalmente reconheceu que os problemas da Guanabara são grandes demais para que ela se volte para os casos externos.

DESAGRAVO A ARINOS

BRASILIA — Os deputados e senadores de todos os partidos estão constituindo grupos para desagravar o ministro Afonso Arinos, ontem vítima de ataques do governador Carlos Lacerda. Entre os parlamentares que manifestaram sua solidariedade ao ministro das Relações Exteriores estão vários udenistas que afirmam não representar o pensamento do partido a nota distribuída pelo governador da Guanabara.

Jânio quer...

órgãos de informação, liquidando a pequena imprensa e comprometendo sèriamente a economia dos jornais que não vivem de expediente dos favores do Banco do Brasil.

O decreto ainda não foi publicado em face de apelos que o sr. Jânio Quadros recebeu de alguns de seus ministros para que o estudasse com o maior cuidado, em face de não caber ao presidente da República, sem a anuência do Congresso, a taxação em causa.

Rusk não...

que em chegar a soluções concretas sôbre o conflito mesmo.

São os russos os que assumiram a iniciativa das negociações que precederam a Conferência, assim como também no curso desta. Ademais, foram também os primeiros a apresentar um plano detalhado para a solução da questão do Laos.

Os termos dêsse plano são baseados no entendimento de que o Laos deve ser neutro e soberano. Contudo, os russos procuram introduzir o direito de veto em qualquer acôrdo de contrôle que se aprove e isto o Ocidente decidiu rejeitar.

EMBAIXADOR EXPLICA

Somente um auxiliar acompanhou Rusk durante sua entrevista com o príncipe Sihanouk. O embaixador extraordinário Averell Harrimann, dos Estados Unidos, ficou no recinto da conferência no Palácio das Nações para ouvir o delegado do Pathet Laos.

Ao ser inquirido dos motivos por que Rusk manteve sua palestra com o príncipe de Camboja durante uma sessão da conferência, o representante ianque replicou: "A reunião foi acertada pelo embaixador de Camboja".

ENCONTRO K-K INFLUI

O clima geral da Conferência melhorou notàvelmente ao conhecer-se a possibilidade de uma entrevista entre o presidente Kennedy e o primeiro-ministro Kruchev.

Deu também otimismo o discurso de Krishna Menon, que definiu a posição da India num meio-termo entre URSS e EUA; não aceita o veto proposto pela URSS a ampliação de poderes da Comissão de Contrôle proposta pelos Estados Unidos.

Russos podem...

e examinaram a documentação do barco.

QUERIAM DESCER

Os tripulantes do navio fizeram várias perguntas aos policiais, indagando o que necessitavam fazer para desembarcar, pois queriam conhecer o Rio, irem ao cinema e passear em Copacabana. Entre êles, muitos falam inglês, alemão e há um despenseiro que fala português. Há, entre os cientistas, muitas representantes do sexo feminino. Um repórter, que não teve autorização de entrar a bordo, assegura que viu uma jovem que usava "um provocante "short".

O governador proibira o desembarque, dizendo que todos os tripulantes seriam fichados pela DPS. O Instituto Cultural Brasil-URSS, presidido pelo sr. Arnaldo Estrêla, telegrafou ao presidente da República "que vem dando as melhores demonstrações de aprêço ao convívio dos cientistas acima de quaisquer fronteiras, pedindo-lhe que ordene providências no sentido de desenterditar o navio "Mikhail Lomonosov". O pedido foi atendido.

JQ fechou...

tou igual medida, mas foi obrigado a acatar decisão judicial, em fins de 57, liberando as pelêjas nos vários rinhadeiros do Estado.

O DECRETO

Após considerar que as lutas entre animais estimuladas pelo homem, constituem maus tratos e que as rinhas se converteram em local de apostas e jogos proibidos, o presidente da República decretou:

Art. 1°. Fica proibido, em todo o território nacional, realizar ou promover "brigas de galos" ou quaisquer outras lutas entre animais da mesma espécie ou de espécies diferentes.

Art. 2°. Fica proibido, realizar ou promover espetáculos cuja atração constitua a luta de animais de qualquer espécie.

Art. 3°. As autoridades promoverão o imediato fechamento das "rinhas de galos" e de outros locais onde se realizam espetáculos desta natureza, e cumprirão as disposições referentes à punição dos infratores, e demais medidas legais aplicáveis.

Art. 4°. O presente decreto entrará em vigor na data de sua publicação, revogadas às disposições em contrário".

Continua o...

tinham as suas missões, tendo sido estabelecido verdadeiro cordão de terror em tôrno dos templos, no sentido de impedir a entrada dos fiéis nos mesmos. Adiantam os informes que "o terror manifesta-se abertamente pela vigilância que se exerce sôbre quantos se aventuram a entrar nas igrejas, que são seguidos pelas ruas e logo depois recebem em suas casas a visita dos agentes secretos. Muitos são detidos sem qualquer explicação." Segundo viajantes procedentes de Havana, o estribilho dos comunistas em Cuba é: "Abre-me a porta, / Que porta mais dura. / Empresta-me uma "tcheca" (metralhadora) / Pra matar um cura."

APOIO

A hierarquia católica da Colômbia, através do cardeal Luís Concha, Arcebispo de Bogotá, deu ontem seu inteiro apoio aos "justos protestos do episcopado cubano, contra a feroz perseguição do regime comunista de Fidel Castro.

FUGA

Entre o grupo, o primeiro de cêrca de 300 religiosas que deverão deixar brevemente Cuba, de regresso ao México, seu país natal, chegou a Marida uma freira de 82 anos de idade, que se achava na República de Cuba desde os seus 15 anos, ainda noviça. As freiras foram lacônicas nas suas declarações aos jornalistas, apenas afirmando que não haviam concordado com os novos planos de ensino impostos pelo sr. Fidel Castro a tôdas as instituições escolares. Por outro lado, disseram que religiosos estão sendo obrigados a sair da ilha em vista de apenas os professôres designados pelas autoridades poderem ministrar aulas, com marcado sabor marxista.

ATITUDE DO POVO

Algumas freiras explicaram que apenas o "guajiro", homem humilde do campo, iludido com a declaração de que sua situação econômica será boa dentro de alguns meses, apóia o regime comunista de Fidel Castro. O resto dos cubanos vê-se obrigado a assistir às grandes concentrações organizadas pelo govêrno, sob pena de ser tachado de anti-revolucionário e mandado para os cárceres.

FALTA DE ALIMENTOS

A falta de carne verde e outros alimentos básicos na dieta do povo cubano agravou-se — segundo viajantes chegados de Cuba — nas últimas semanas, afirmando que pràticamente não há mercados, carne verde, arroz ou mandioca. (UPI-DC).

AUTORIZADA EXPORTACAO DE CARNE

RIO — A Carteira de Comércio Exterior do Banco do Brasil autorizou a exportação de 10.000 toneladas de carne bovina, considerada excedente da safra de 1960.

Foi o que comunicou, ontem, em sessão da Confederação Rural Brasileira, o sr. Durval Garcia, presidente da Comissão de Pecuária de Corte, acentuando que a CACEX atendera assim as ponderações dos pecuaristas.

ABASTECIMENTO

Acrescentou o orador que a medida não trará prejuízos ao abastecimento interno daquele tipo de carne, a seu ver merecendo aplausos gerais da classe. Solicitou por isso, que a CRB se congratulasse com aquêle órgão regulador do nosso comércio externo.

Bilhetinhos do dia, de J. Quadros

Finalmente, saliento que a Diretoria das Rendas Aduaneiras adotará as medidas adequadas nos portos nacionais".

Agência do D.C.T. em Indianópolis

"Diretor-geral do Departamento dos Correios e Telégrafos:

Determino a instalação de uma agência do DCT em Indianópolis, na capital de São Paulo, que atenda, realmente, às necessidades populares".

Hospital de Doenças Mentais

"Consultor Geral da República:

Transferir do patrimônio do Ministério da Marinha para o do Ministério da Saúde o terreno e edifício da antiga Escola de Escreventes da Marinha, em Florianópolis, destinando-o ao Hospital de Doenças Mentais.

Determino, ainda, a avaliação do imóvel, sem embargo da imediata transferência, para efeitos de oportuna indenização àquele Ministério.

Solicito urgência especial nestas determinações.

Combate ao Mocambo em Teresina

"Diretor do Departamento Nacional de Obras e Saneamento e Superintendente da Fundação da Casa Popular:

Determino estudar, em conjunto, o plano de aplicação da dotação de vinte milhões de cruzeiros em benefício da "Fundação Popular Contra a Casa de Palha", de Teresina, no Piauí. No entender do Govêrno Federal, a melhor solução será um convenio com a entidade piauiense para aplicação, pela Fundação da Casa Popular, dêsses recursos, naquela capital.

Acertado o plano, em linhas gerais, parece conveniente a ida do presidente da Fundação da Casa Popular a Teresina, para entendimentos com o prefeito local, tendo em vista, inclusive, a imediata cessão das areas de terrenos indispensaveis.

Restrições à pesca

"Ministro da Agricultura:

Minutar decreto interditando o Rio Mogi-Guassu e o Vale respectivo à pesca de armadilhas, tarrafas e rêdes bem como determino rigor absoluto na revisão das licenças profissionais expedidas.

Recomendo a adoção de providências semelhantes em relação a outros rios brasileiros.

Repressão ao contrabando

"Ministro da Justiça e Presidente do Instituto Brasileiro do Café:

Determino que os encargos com as despesas da Comissão de Repressão ao Contrabando ficarão assim distribuídas: três milhões para o Ministério da Justiça e três milhões para o IBC, devendo serem postos tais recursos, à disposição do delegado Quirino, no prazo de 20 dias.

Situação dos professôres demitidos

"Prefeito do Distrito Federal:

Solicito informações detalhadas sobre a situação dos professôres demitidos pela ex-diretora da Fundação Educacional de Brasília, determinando, ainda, a remessa, ao meu gabinete, de cópia fiel do relatório da referida Comissão de educação.

Emissoras oficiais

"Ministro das Relações Exteriores e chefe do Gabinete Militar:

Recomendo o interêsse do govêrno para que sejam organizados programas radiofônicos e culturais e informativos em linguas estrangeiras (inglês, francês e espanhol inicialmente) a serem transmitidos pelas emissoras oficiais para a difusão dos fatos marcantes da vida nacional inclusive da música brasileira, erudita e popular e, ainda dos eventos esportivos. Tais programas devem refletir os acontecimentos de forma apartidaria, encerrando um resumo da opinião editorial e do noticiário significativo.

Para tanto, o ministro das Relações Exteriores deverá constituir um Grupo de Trabalho composto de uma comissão cultural e uma comissão técnica.

A Comissão Cultural será integrada por representante da Divisão Cultural, do Serviço de Informações do Ministério das Relações Exteriores, da Agência Nacional e do Ministério da Educação, enquanto que a técnica será constituída pelo chefe do Gabinete Militar para estudar e propor as medidas técnicas necessárias, horários e frequências adequadas, a fim de fazer com que esteja a Rádio Nacional do Rio de Janeiro, o mais breve possível, em condições de transmitir para o exterior o Boletim Noticioso da Agencia Nacional, em emissões dirigidas à Europa, ao Oriente Médio, à Africa e às Américas, sendo, esta Comissão, composta pelos majores Wilson da Silveira Brito e Jorge Marsiaj Leal assim como por um técnico da Rádio Nacional.

O Grupo de Trabalho disporá de trinta dias para apresentação do seu relatório e terá acesso a tôdas as dependências da Rádio Nacional, podendo, inclusive, fazer uso das instalações e equipamentos necessários ao cumprimento de sua missão."

Contribuições da Petrobrás

"Presidente da Petrobrás:

Elaborar esquema de pagamento mensal, a ser adotado, ainda, no corrente mês, das contribuições a serem feitas por essa emprêsa aos Conselhos Nacional de Petróleo e Nacional de Pesquisas, assim como à Comissão Nacional de Energia Nuclear.

Dentro do prazo de quinze dias, deverá êste memorando ser devolvido ao gabinete Presidencial, rigorosamente cumprido".

Críticas ao Banco do Nordeste

"Secretário particular:

Tendo em vista notícia publicada no "Correio Brasiliense", na coluna "Visto, Lido e Ouvido", do jornalista Ari Cunha:

"1) — Pela segunda vez êste colunista lançou-se contra o Banco do Nordeste; ignorância ou má-fé. A operação de 140 milhões de cruzeiros foi sustada por êste govêrno, depois de correr, atropeladamente, nos últimos dias do govêrno passado. E' do interêsse de poderoso político do Ceará, o sr. Jereissati. As operações mencionadas pelo colunista são, tôdas, do govêrno passado. Neste govêrno, não se fêz, nem se fará, nenhuma, com êsse vulto, porque essa não é a finalidade do Banco. Operações com tais montantes apenas podem ter dois destinos: o Banco do Brasil ou o Banco do Desenvolvimento Econômico.

2) — Solicite à direção do jornal retificar a notícia e peça que observe aquela ignorância e aquela má-fé, do colunista".

Relações econômicas entre o Brasil e Espanha

"Ministro das Relações Exteriores:

Determino ao ministro das Relações Exteriores e da Indústria e Comércio iniciarem, conjuntamente e as assessoradas pelo Grupo de Trabalho em aprêço, imediatamente, os entendimentos com o ministro do Comércio da Espanha, que ora nos visita.

Recomendo a conveniência de reformular, de todo, as relações econômicas entre os dois países quer na composição das listas, quer no valor total das trocas, salientando não serem esquecidos vários dos nossos produtos industriais, inclusive, veículos".

Audiências com o diretor do DNER

"Secretaria Particular:

Determino marcar audiência com o diretor do Departamento Nacional de Estradas de Rodagem, e com os chefes dêsse Departamento, todos os meses".

Sindicância

"Gabinete Militar:

Determino ao ministro da Agricultura abertura de rigorosa sindicância, a ser concluída no prazo de trinta dias, na Escola de Iniciação Agrícola "São João Evangelista", em Minas Gerais".

Intercâmbio com a Alemanha Ocidental

"Ministro das Relações Exteriores:

Determino constituir um Grupo de Trabalho para o fim especial de estudar o intercâmbio comercial e cultural com a República Federal da Alemanha.

O Grupo de Trabalho integrar-se-á por dois representantes dêsse Ministério, um dos quais será o seu presidente; por um representante do Ministério da Fazenda; um do Ministério da Indústria e Comércio; um do Ministério da Agricultura; um do Banco Nacional do Desenvolvimento Econômico; um do Banco do Brasil; um do Instituto Brasileiro do Café e pelo sr. José Ermínio de Morais

O Grupo de Trabalho será instalado nesse Ministério e terá o prazo de trinta dias para a apresentação do seu relatório, podendo requisitar servidores e serviços dos Ministérios, Autarquias e órgãos de administração indireta, sendo consideradas relevantes as suas atividades, podendo, ainda, sempre que julgar conveniente, manter contatos com a Embaixada daquela República."

Lavradores de Piranema

"Presidente do INIC:

Verificar, com urgência, a situação dos lavradores do Núcleo de Piranema, em Santa Cruz.

Recomendo o máximo interêsse do govêrno nesse sentido, assim como rigor dessa presidência. Dentro de vinte dias deverão ser remetidos informes ao chefe do Executivo, sôbre o assunto."

Esgotos para Teresina

"Ministro da Saúde:

Determino ao SESP, com urgência e prioridade, estudar e projetar o serviço de esgotos da cidade de Teresina, no Piauí, recomendando dever estar êsse projeto e o orçamento respectivo concluídos no prazo improrrogável de noventa dias."

Comunicação aos governadores

"Chefe do Gabinete Militar:

Excelência:

1) baixei, hoje, decreto proibindo as "Rinhas" em todo o território nacional e tomando outras providências;

2) solicito de Vossa Excelência dirigir-se, por telegrama, a Suas Excelências, os governadores dos Estados, pedindo o rigoroso cumprimento do decreto em aprêço."

Colonização

"Banco do Brasil, CAMOB e Carteira de Colonização:

1) Tenho ciência de que a CAMOB, possui número apreciável de glebas, sítios e outras terras susceliveis de colonização;

2) Solicito o levantamento dessas propriedades, em entendimentos com a Carteira Especializada dêsse Banco, com o objetivo de ser dado a êsse patrimônio a finalidade social desejável;

3) Informar o meu gabinete dos entendimentos sugeridos, no prazo de trinta dias."

Informações sôbre empréstimos

"Presidente do Banco do Brasil e consultor Geral da República:

Tendo em vista pedido de informações do senador Jefferson de Aguiar:

1) — Envio ao senador da República relação dos empréstimos constantes de escrituras públicas ou de instrumentos particulares levados a registro público. Quanto a êsses nos quais a publicidade é imposta pela própria lei, não há como alegar sigilo bancário;

2) — Submeta ao consultor Geral da República a possibilidade de informar, também, no referente às operações por instrumento particular. Salvo impedimento legal incontroverso desejo o Conselho informado, ainda que em sigilo se fôr o caso;

3) — Nesse govêrno nada há para ocultar, nem haverá.

(a.) Jânio Quadros".

EVITADO ESCÂNDALO NO GOVÊRNO C. LACERDA

Lacerda decidiu pró cemitério

RIO —

Levando à prática seu intento de fazer um cemitério no Horto Florestal, o sr. Carlos Lacerda despachou, ontem, nesse sentido à margem de um processo do Departamento do Patrimônio.

Desde que anunciado, êsse projeto, como se tem noticiado amplamente, vem merecendo a oposição do grande número de pessoas — duzentas famílias — que ali têm edificado suas moradias.

O DESPACHO

Foi o seguinte o despacho ontem exarado pelo governador:

"Decido pela utilização do terreno do antigo Horto Florestal, ora objeto de estudo por determinação do presidente da República. Veja-se a invasão do terreno por construções clandestinas. Dê-se andamento rápido a êste assunto, de interêsse — não sei se diga vital — para tôda uma imensa parte da população. Apresente-me estudo da organização do serviço do cemitério, em que deverão ser, em parte, proibidos os monumentos funerários. Quem quiser estátuas, vá para o São João Batista. Lá no antigo Horto, serão apenas árvores".

'Operação CL' gorou: lixo entope ruas ZS

RIO —

Parece que se outro mérito não teve a anunciada "operação limpeza" na Zona Sul, que o governador Lacerda fêz clarinetear nos quatro cantos da cidade — pelo menos serviu para desentocar lixo de inúmeros edifícios da ZS, e que está amontoado nas esquinas das principais ruas e avenidas do bairro chique.

Demérito: o lixo se acumula e a "operação limpeza" não passa de balão-de-ensaio. A Avenida Nossa Senhora de Copacabana, é um triste exemplo. Nas ruas, nas esquinas, nas portas de edifícios, por tôda a parte o lixo espera a "operação" que não vem.

PÔSTO 4

O Pôsto Quatro, é outro triste exemplo. Não só o lixo o enfeia. Na Avenida N. S. Copacabana, por exemplo, em frente ao nº 793, há um buraco enorme que não só é feio, como atrapalha o tráfego e põe em perigo as molas dos veículos. Em frente ao Banco Lowdes, há outro buraco. Em frente aos cinemas Copacabana e Art-Palácio, mais outros, e outros e mais outros, desde à Rua Santa Clara até a Bolívar.

Uma amostra evidente de que a "operação limpeza" não funciona, mesmo, e que as coisas continuam muito pior do que antes para os moradores da ZS, é o fato de a feira de ontem, na Rua Constante Ramos, haver acabado ao meio-dia, e até às 17 horas ali estavam ainda os detritos e restos de mercadorias deterioradas a exalar mau-cheiro e contribuir negativamente para que os poucos e escassos turistas que nos visitam tenham péssima impressão de nossa cidade.

Cinemas contra a Censura

RIO —

O proprietário do Cinema Realengo, sr. José Vaz Teixeira, encabeçando petição em que figuram proprietários de quase todos os cinemas da Guanaba-

(Conclui na 11ª pág.)

E TEM LIXO TAMBÉM...

Vai começar a "operação limpeza" do governador Carlos Lacerda. Será bom não esquecer que as ruas centrais de Copacabana estão transformadas em depósitos de lixo, como êste da foto. Isso no "bairro luz" da Guanabara, onde vivem, ocasionalmente, milhares de turistas...

Águas: carros-oficinas só com concorrência

RIO —

Um grande escândalo da administração do governador Carlos Lacerda acaba de ser evitado graças à denúncia feita pela imprensa de que os trinta e três veículos que comporiam a frota inicial das oficinas-volantes, que entrariam em atividade para proceder a reparos de emergência em tubulações e adutoras do Rio, seriam adquirios pelo govêrno sem a devida abertura de concorrência pública.

Isto porque, o chefe do Executivo carioca temendo as consequências da inobservância do dispositivo legal que exige o cumprimento dessa norma, resolveu mandar abrir concorrência para a compra dos referidos veículos, embora tal fato venha retardar um pouco o seu funcionamento. De acôrdo com o plano, êsses carros que pertenceriam ao Departamento de Águas, seriam adaptados na Superintendência de Transportes, que passariam a formar o corpo das citadas oficinas-volantes, dotadas, inclusive, de rádiocomunicações.

NAO ESTAO ADAPTANDO

A notícia da criação de um corpo de oficinas-volantes, publicada em primeira mão pelo DC, foi fornecida há dias pelo Departamento de Águas, que adiantou já estar — naquela ocasião — a Superintendência de Transportes adaptando os veículos com rádio, material técnico necessário para os reparos e lugar para três turmas de três homens cada. Dizia ainda o DA que os primeiros quinze veículos seriam entregues até o dia 15 e os 18 restantes até o fim do mês.

Porém, em visita feita à Superintendência de Transportes, a reportagem constatou ser inverídica a informação: nenhum veículo está sendo adaptado para o Departamento de Águas.

LACERDA VOLTA ATRAS

Procurando esclarecer a verdade, a reportagem voltou a entrar em contato com o Departamento de Águas, sendo desta vez atendida pelo assistente de Relações Públicas, sr. Timóteo Rodrigues Pereira, que informou ter sido necessário retardar um pouco o início dos trabalhos de adaptação: os protestos da imprensa levaram o governador Carlos Lacerda a reestudar o

(Conclui na 11ª pág.)

Diario Carioca

RIO DE JANEIRO, SEXTA-FEIRA, 19 DE MAIO DE 1961

"OLHA O BURACO, GOVERNADOR..."

Diria o menino se já soubesse falar: "Agora que o governador anuncia a sua "operação limpeza" de Copacabana, na Avenida Copacabana, existem centenas de buracos como êstes, à espera da limpeza..."

Barrault sem tempo para ver Paquetá

RIO —

Pena que não vai dar tempo de visitar Paquetá. Nossa temporada no Brasil será a jacto, pois temos sete dias no Rio, seis representações, e mais sete em São Paulo. Mesmo assim, e sem falar por diplomacia, estou muito feliz em rever o Rio, que além de me encontar, guarda o marco de ter sido o primeiro lugar de nossas temporadas internacionais. Foi aqui em 1951, que começou para nós, esta deliciosa aventura de representar no estrangeiro — disse aos jornalistas, o famoso ator Jean Louis Barrault na entrevista coletiva à imprensa que concedeu ontem, às 17 horas na ABI.

O "Théâtre de France" estréia hoje no Municipal, com as peças "Les Precieuses Ridicules" de Molière e "Le Chien de Jardineur" de Lope de Lega e George Neveux. Do repertório constam ainda, "Rhinocéros" de Ionesco, "Les Fausses Confidences" de Marvaux, "Intermezzo" de Giraudoux, e um recital de poesia, "Os Poemas Que Amamos". Dia 25 a companhia seguirá para São Paulo.

A ENTREVISTA

Jean Louis Barraut chegou atrasado ao encontro com os jornalistas, e logo à entrada foi pedindo desculpas, "mas é que temos muito o que fazer e pouco tempo". O famoso atôr e mímico veio acompanhado de sua espôsa e consagrada atriz Madeleine Renaud, e dos artistas Jean Pierre Granval, Simone Valère e Marie-Helene Dasté. Sempre sorrindo, disse que preferia bater-papo, mas já que está todo mundo em volta da mesa, vou sentar também. Curioso que sempre que volto a Paris, fico com uma "saudade" (em português).

Nosso repertório no Brasil, será de peças alegres e sérias, se bem que profundas e de conteúdo humano. Escolhemos peças leves, para mostrar aos brasileiros um pouco do teatro leve da França.

Fazemos parte de um triunvirato teatral oficial francês — disse Barrault — O TNP, que monta somente teatro popular, a Comédie Française, que guarda a tradição e os clássicos, e nós, o Théâtre de France, que estamos incumbidos de mostrar o "avant garde" do teatro francês ou internacional. Montamos somente as peças que merecem ser divulgadas e consagradas. Mesmo sendo teatro subvencionado pelo govêrno, não estamos obrigados a fazer nenhuma concessão em matéria de arte. Levamos o que é bom, não dependemos da opinião de ninguém. Ionesco, Beckel, e outros, que escrevem contra a guerra e abordam diversos problemas sociais, entram em nosso repertório normal.

MODERNO ATÉ PARA INTELECTUAIS

Montamos há pouco tempo — prosseguiu Barroult — uma peça de Puichetti, "Guerra e Poesia", mas o espetáculo era tão ousado e moderno, que nem os intelectuais vieram assistir. Parece que êles se fatigam com suas criações, e não têm energia para ver a dos outros. O espetáculo ficou muito pouco tempo em cartaz, mas nós somos responsáveis pelos sucessos e fracassos, não devemos nada a ninguém...

Uma das maiores funções do teatro é a medicinal, porque através dêle as pessoas se iden-

(Conclui na 11ª pág.)

ARBITRARIEDADE

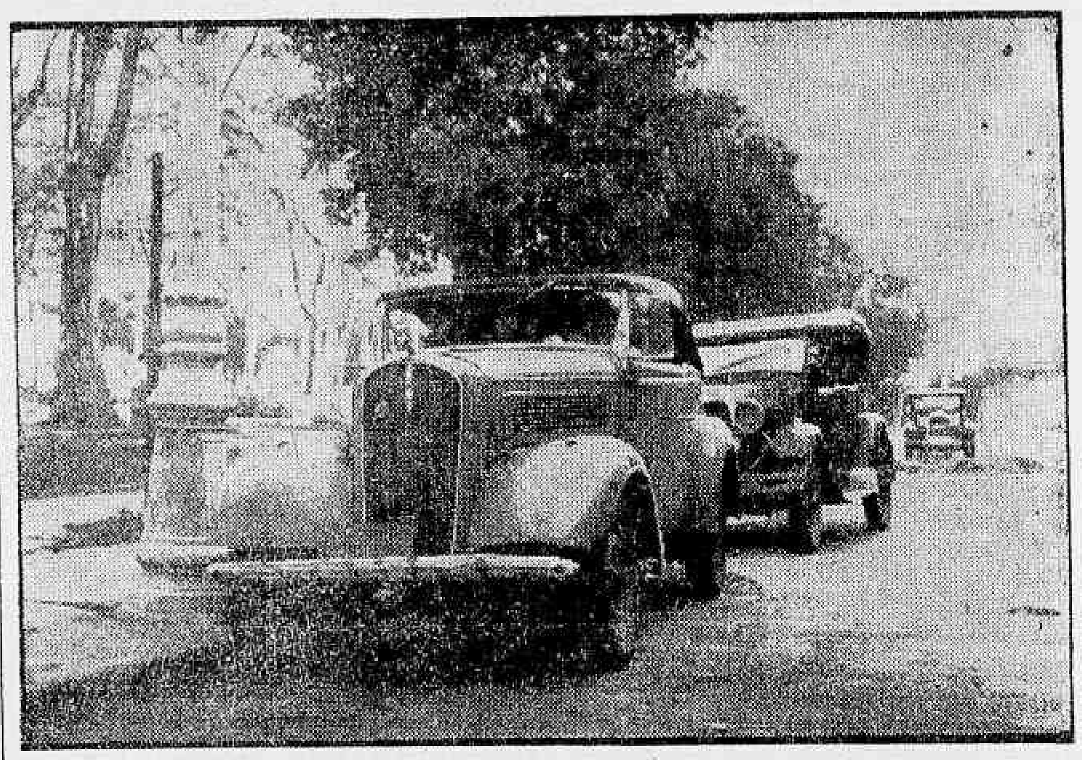

Agindo de acôrdo com a sua vontade ou com seu estado de espírito, os examinadores do Serviço de Trânsito fazem o que bem entendem com os candidatos a motorista

IAPI pagará Cr$ 13 bilhões de pensões

RIO —

O Instituto de Aposentadoria e Pensões dos Industriários promoverá a partir do próximo mês de setembro as pensões e aposentadorias na base do atual salário mínimo e pagará, também, os atrasados.

O sr. João Serejo, presidente do IAPI, esclarece que a instituição pagará aos seus segurados cêrca de Cr$ 13 bilhões, inclusive a majoração dos auxílios-doença, mas que para efetuar os pagamentos é necessário fazer cálculos sôbre 415 mil benefícios.

ESQUEMA

O IAPI, para o reajustamento das pensões e aposentadorias, vem executando o seguinte esquema de pagamentos: 1º — majorou, a partir de agôsto de 1960, as aposentadorias e pensões do primeiro reajustamento automático; 2º — pagou, em abril de 1961, os atrasados do primeiro reajustamento, devidos aos aposentados; 3º — está pagando, neste mês de maio, os atrasados das pensões (1º reajustamento); 4º — majorará, a partir de junho próximo, as aposentadorias (2º reajustamento); 5º — majorará, a partir de julho, as pensões (2º reajustamento); 6º — pagará, em agôsto, os atrasados das aposentadorias e pensões (2º reajustamento).

BENEFÍCIOS

O plano de pagamento elaborado pelo Conselho Administrativo do Instituto de Aposentadoria e Pensões dos Industriários beneficiará a 415 mil segurados que estão aguardando o reajustamento das pensões e aposentadoria a que têm direito por lei.

A majoração dos auxílios-doença está ainda na dependência de instruções do Departamento Nacional de Previdência Social.

Melhora na coleta de impostos

RIO —

Conforme determinação de ontem do inspetor Jairo Sena de Oliveira, chefe do Serviço de Preparo e Julgamento (Departamento da Renda Mercantil), vai ser incrementada e facilitada a arrecadação dos impostos estaduais.

Nesse sentido, determinou o inspetor Oliveira que tôdas as intimações, interdições e ciências sejam, de agora em diante, entregues pessoalmente aos contribuintes. A medida em causa segundo se espera, evitará muito a sonegação.

ENTREGA

Até 17 último, já tinham sido entregues, por servidores, aos contribuintes (nos seus próprios estabelecimentos), cêrca de 6.440 intimações.

ARRECADAÇÃO

Com o maior número de relatores que estão trabalhando em dois turnos, no Serviço de Preparo e Julgamento, foram relatados, para decisão final, 1.613 processos de multa. A arrecadação do impôsto de vendas e consignações, em abril, foi de Cr$ 15.507 613,80, com uma diferença de Cr$ .. 9.890.422,30 em relação ao que foi arrecadado, no mesmo mês, no ano passado.

Recebeu tambem a funcioná-

(Conclui na 11ª pág.)

Estácio: morador de ladeira é favelado

RIO —

Embora sendo contribuintes, pagando todos os impostos determinados em lei, os moradores da Rua São Roberto, no Estácio, estão relegados pelas autoridades à condição de favelados, uma vez que, por ser a rua em ladeira, não conta com os serviços do Departamento de Limpeza Urbana, do Departamento de Aguas, Departamento de Esgotos e nem da Polícia.

Tôdas as residências da Rua São Roberto são construções relativamente novas e levantadas com a necessária permissão do Estado, o que não impede que, embora localizado a uma quadra de distância, o Distrito de Limpeza Urbana local deixe de recolher o lixo e capinar a via-pública está transformada em matagal.

VIZINHA DO DLU

A Rua São Roberto, como muitas do Estácio, está localizada numa ladeira bastante ingreme, sendo poucas as casas que se encontram em nível baixo. Após três ou quatro construções, começa a ladeira e terminam os serviços que os órgãos do Estado têm obrigação de prestar a todos, de vez que todos são contribuintes.

Inicialmente, não existem calçadas na Rua São Roberto, mas apenas umas escadinhas mal feitas, sendo bastante penosa a subida dos moradores. Entre estas escadinhas, há o que antigamente deve ter sido o calçamento, mas que hoje é apenas um matagal. O mato cresceu entre as pedras mal distribuídas cobrindo-os.

Localizado a uma quadra de distância, no Largo do Estácio, o Departametno de Limpeza Urbana pràticamente ignora a existência da Rua São Roberto, pois o lixeiro, quando alí vai, não se atreve a subir a ladeira. Os moradores, se quizerem, que desçam com as latas de lixo.

ÁGUA E POLÍCIA

Como os lixeiros, também a água não sobe à Rua São Roberto, embora, da mesma maneira que os demais, os moradores paguem a taxa de água. Esta, no entanto, ainda se torna presente duas vêzes por semana, não subindo nos demais dias.

Como não sobe a Limpeza Urbana e a água, também o policiamento fica em baixo, sendo bastante arriscado a um dos moradores subir a ladeira à noite, sob o risco de ser assaltado.

Enquanto não sobe a Limpeza Urbana, não sob a água, não sobe a polícia, dois verdadeiros rios descem de cada lado da rua, oriundos de esgotos, no alto da ladeira, não se registrando, também, a presença do Departamento de Esgotos Sanitários.

Assim, os moradores da Rua São Roberto, no Estácio, próximo ao

(Conclui na 11ª pág.)

LADEIRA VIRA FAVELA

O descaso das autoridades, principalmente subordinadas à Secretaria de Viação e Obras, transforma a Rua São Roberto (foto) em favela

HERÓI QUE SOFRE

Aguardando uma decisão do sr. Jânio Quadros, os heróis brasileiros da Segunda Guerra Mundial estão completamente desamparados

Heróis esperam de JQ cumprimento da lei

RIO —

Apelando ao sr. Jânio Quadros no sentido de que seja cumprida a promessa que fêz quando era apenas candidato, de enquadrar devidamente como manda a lei os ex-combatentes do Brasil, compareceu à nossa redação o sr. Raul Rodrigues, que, como 1ª classe da Marinha, serviu na Marinha dos Estados Undios durante a grande guerra e hoje é um incapacitado que vive dos auxílios que lhes são dados.

— "Todos nós queremos nossos direitos em vida e não depois de mortos — acentuou o ex-combatente — e até a verba que permitia ao SAPS nos fornecer alimentação, foi retirada. A falta de condições de vida está levando muitos de meus colegas ao suicídio porque nem mesmo os hospitais têm vaga para atender nossas enfermidades".

CARTA SEM RESPOSTA

Prosseguindo em suas declarações, o ex-combatente Raul Rodrigues, que foi considerado incapacitado em 1954, informou que em 18 de fevereiro dêste ano, o Movimento Pró-Ex-Combatente do Brasil escreveu uma carta ao sr. Jânio Quadros congratulando-se com a sua eleição e pedindo providências no sentido de que fôsse dado a "César o que é de César".

Na carta, que não recebeu nenhuma resposta do presidente da República, os ex-combatentes evocavam a lei 3.633 de 17 de setembro de 1959, que concede pensão às viúvas dos ex-integrantes da FEB.

"SUICIDIO É A SOLUÇÃO"

— "Para muitos dos meus colegas hoje civis desajustados como eu — acrescentou o "pracinha" — o suicídio é a solução, porque não tem onde comer (o SAPS já está cobrando 45 cruzeiros), e não podem recolher-

(Conclui na 11ª pág.)

Exame de motoristas: só passa dando 'bola'

RIO —

Aprovando uma média de 15 por cento dos candidatos a motoristas, que se apresentam diàriamente para fazer exame de direção, os examinadores do Serviço de Trânsito vêm sendo denunciados ao cel. Antônio Ferreira Marques em duas formas: maneira arbitrária de reprovar os candidatos aptos e aprovar os ineptos, mediante "bola" de 1.500 cruzeiros.

Falando à reportagem do DIARIO CARIOCA, o cel. Antônio Ferreira Marques, diretor do Serviço de Trânsito, informou que está investigando pessoalmente a questão dos exames para motoristas, mas que não acredita que seus funcionários "levem dinheiro", no entanto, acentuou: "eu não boto a mão no fogo por ninguém".

EXAME ARCAICO

Embora o maior problema do trânsito do Rio de Janeiro seja o tráfego, o exame de direção dos candidatos é feito nas ruas próximas ao Estádio do Maracanã, que normalmente não têm nenhum movimento. Diàriamente, são examinados 160 candidatos, passando uma média de 15 por cento.

A contagem de pontos para a eliminação do candidato é feita de acôrdo com as faltas cometidas nos sinais manuais. Um dos candidatos reprovados arbitràriamente pelo examinador Capela no exame realizado na tarde do dia 15, encaminhou uma carta ao diretor do Serviço de Trânsito perguntando o que seria do braço do volante que fizesse o sinal manual na esquina da Av. Presidente Vargas com Rua Uruguiana. Mais adiante, o mesmo candidato pergunta como pode um motorista de carreta fazer o sinal manual, se o cavalo-mecânico que êle dirige é menos largo que a carreta. Quanto à exigência dos examinadores — prossegue em um trecho da carta — obrigando os candidatos colocarem a cabeça do lado de fora para ver se vem outro veículo, retira completamente a função do espelho visor dos automóveis.

INVESTIGANDO

Por outro lado, o cel. Antônio Ferreira Marques, informou que está investigando pessoalmente as irregularidades nos exames dos candidatos à motoristas.

Com respeito ao exame por demais "rápido", o diretor do Serviço de Trânsito disse estar certo de que o procedimento do sexaminadores era decorrente do pouco número de balisas para esta prova. De imediato, o diretor mandou que fôssem confeccionadas mais duas balisas, para que os examinadores tenham mais tempo para examinar os candidatos.

Jânio não atenderá: marítimos

RIO —

O bilhete enviado pelo presidente da República ao ministro do Trabalho, no sentido de que sejam suspensos os estudos para a aplicação do Plano de Classificação caso os marítimos dêm prazo para a conclusão dêsses estudos, está causando grande descontentamento entre os dirigentes sindicais marítimos, que afirmam ser essa atitude do presidente da República contrária aos princípios de liberdade sindical, pois nega às entidades de classe o direito de apresentar as reivindicações de suas entidades.

Hoje, às 9,30 horas, na sede do Sindicato dos Taifeiros, será realizada uma reunião conjunta dos dirigentes sindicais marítimos, ferroviários e portuários, com o objetivo de promover estudos sôbre as medidas que deverão adotar para obter a imediata execução do Plano de Classificação, sem o que os funcionários das autarquias não poderão receber os benefícios da Lei de Paridade.

O Sindicato Nacional dos Oficiais de Náutica em assembléia realizada no início dêste mês, decidiu dar um prazo até o próximo dia 31 para que o govêrno execute o Plano de Classificação.

Todos os demais sindicatos marítimos realizaram assembléias, posteriormente, e decidiram, também, mobilizar suas classes para exigir do govêrno a execução do Plano de Classificação.

DANTE PELACANI FOI HOSPITALIZADO

RIO —

Por ter sido acometido de mal súbito, o sr. Dante Pelacani, diretor-substituto do Departamento Nacional de Previdência Social, foi internado, ontem, no Hospital dos Marítimos, onde está sendo submetido a rigorosos exames.